



おみたま

7
発行日 29.7.6



第 136 号

目次 OmitamaInformation

| | |
|----------------------------|-------|
| ニセ電話詐欺にご注意ください!... | 3 |
| 多目的トイレ・ベビールームをご利用ください..... | 5 |
| わだい..... | 12~15 |
| 小美玉市の歴史を知ろう 32 | 29 |
| 情報ガイド..... | 30 |
| 四季の歌..... | 31 |

牛乳の美味しさを再発見！第2回牛乳まつり

6月18日、空のえき「そ・ら・ら」を会場に「第2回オミタマ乳牛王国のそ・ら・ら 牛乳まつり」が盛大に開催されました。

オープニングセレモニーでは小美玉自慢のヨーグルトで「乾杯!!」会場がひとつとなり大きな拍手が湧き上がりました。

生乳の生産が県内1位の小美玉市。会場では、ヨーグルト・牛乳の無料試飲会やミルク豚汁などを目当てに多くの方が列をつくりました。体験コーナーでは、模擬牛での乳搾りやロールペールサイレージ落書き・落書きバスなどがあり、子どもたちの笑顔があふれました。



道路へ張り出している 樹木・雑草は刈っておきましょう

現在、車道や歩道の一部において、樹木の張り出しや雑草などの繁茂による通行の妨げや防犯上危険な箇所が見受けられます。枝の張り出し、倒木が原因で車両や歩行者に事故が発生した場合、当該樹木の所有者が責任を問われる場合がありますのでご注意ください。

- ① 観賞用樹木の枝や生垣が、車道や歩道に張り出している。
- ② 枯れ木や折れ枝、雑草などによる通行障害がある。(またはそのおそれがある)
- ③ 竹林の繁茂による通行障害がある。(またはそのおそれがある)

このような樹木の所有者には、トラブルにならないように、樹木・雑草の伐採または枝払いをお願いします。また、普段の管理に加え、強風や大雨の後には特にご注意ください。

〈作業時の注意事項〉

1. 電線や電話線のある箇所の作業は、危険を伴う場合がありますので、事前に最寄りの東京電力(株)またはNTT各支店に連絡し、立会いのもとで行ってください。
2. 作業にあたっては、通行する車両・自転車および歩行者の安全確保と樹木からの転落防止などに十分ご注意ください。
3. 道路交通を止めて作業する場合は、石岡警察署への道路交通法の手続きが必要となりますのでご相談ください。

【問い合わせ】

| | | |
|--------|------------------|--------------------------|
| 市道について | 小美玉市役所 管理課 維持補修係 | ☎：0299-48-1111 (内線 1432) |
| 県道について | 水戸土木事務所 道路管理課 | ☎：029-225-4061 |
| 国道について | 土浦国道事務所 | ☎：029-841-0927 |

第3回小美玉市議会報告会

今年も議会報告会を開催いたします。

開かれた議会を目指して、市議会の活動状況をみなさんにお知らせし、みなさんからご意見やご要望をお伺いします。

ご都合のよろしい日時・会場をお選びいただき、ぜひ、ご参加ください。

【日時・会場】

| | | |
|---------|---------------------|-------------|
| 8月3日(木) | 美野里公民館 大ホール | 19:00～20:45 |
| 8月4日(金) | 小川文化センター(アピオス) 小ホール | 19:00～20:45 |
| 8月5日(土) | 生涯学習センター(コスモス) 集会室 | 19:00～20:45 |

【内容】

前半は、委員会等から議案等の審議結果報告や活動状況について報告し、みなさんからの質疑にお答えします。

後半は、市政全般について、ご意見、ご要望をお伺いし、市議会の考え方等についての意見交換の場といたします。

【問い合わせ】

議会事務局 庶務・議事係 ☎：0299-48-1111 (内線 1302)

ニセ電話詐欺にご注意ください！

5月5日(金)から5月19日(金)までの15日間に、県央地域内で計8件のニセ電話詐欺被害が発生しました。

総被害額約 833万8,000円およびキャッシュカード9枚

- ※ 内訳 オレオレ詐欺 5件 (息子かたり、警察官かたり)
- 架空請求詐欺 3件 (有料サイト未納)

ニセ電話詐欺被害防止のキーワードは・・・

- ◆ 「現金・カード・通帳渡して」は詐欺！
- ◆ コンビニ等で電子マネーカードを買ってその「カード番号を知らせて」は詐欺！



警察官をかたりキャッシュカードをだまし取る手口に注意しましょう。

24時間対応

～お金を渡す前に、まず相談！～

ニセ電話詐欺相談ダイヤル

☎：029-301-0074

【問い合わせ】

防災管理課 市民安全係 ☎：0299-48-1111 (内線 1015)



玉里小学校

創立142年の伝統ある学校です。スローガン「かがやく 玉里小学校 かしこく やさしく たくましく」のもと、勉強に運動に取り組んでいます。

本校の自慢は、たくさんある中で、元気いっぱい子どもたちと地域の方々との連携です。特に、玉里小学区コミュニティの交流まつりや敬老会でソーランの披露(6年生)や合唱団の発表です。合唱団は、夏のNHK合唱コンクールにも参加しています。地域の方々から、あたたかい応援をいただき感謝しています。

また、新ひたち野農協のバックアップで、バケツ稲(5年)、野菜栽培(2年)、サツマイモ苗植え(全校児童：縦割り班)がありました。今から収穫が楽しみです。



「移動式赤ちゃんの駅」利用申し込み受付中

市では、イベントの会場での授乳やおむつ交換用のスペース確保に利用できる「移動式赤ちゃんの駅」を貸し出しています。

これは、「乳幼児を連れていても、授乳やおむつ交換の場所を気にせず気軽に外出したい」という保護者の希望を叶えられるよう、市内で行われるイベント等に簡易テントとおむつ交換用の簡易ベッドを貸し出すものです。

乳幼児も一緒に参加できる地域でのイベントや子ども会等のお祭りなどがありましたら、ぜひご利用ください。

なお、貸し出しは無料ですが、いくつかの条件があります。あらかじめ、問い合わせ先までご相談願います。



【問い合わせ】

子ども福祉課 子ども福祉係 ☎：0299-48-1111（内線 3227・3228）

福祉にっこりまつり「盛り上げ隊」を募集します！

あなたも一緒に「福祉にっこりまつり」に参加しませんか？

小美玉市社会福祉協議会では、まつりに参加してくれる「盛り上げ隊」を募集しています！！

このまつりは、市民や福祉団体・ボランティア・社会福祉施設・学校・企業等が手をつなぎ地域福祉を啓発するイベントです。みなさんの参加申し込みをお待ちしています。

【イベントの期日と場所】

9月24日（日）10：00～

小美玉市生涯学習センター（コスモス）

【協力していただきたい内容】

○ 出展者等として

屋外ステージでの発表・福祉体験の提供・模擬店の出店・作品の出展・福祉関連事業の啓発等

※ 運営の都合上、全ての申し込みをお受けできない場合があります。

○ 運営サポートスタッフとして

各コーナーの運営に携わっていただきます。

※ 詳細はお問い合わせください。



【申し込み締め切り】

7月19日（水）

【問い合わせ】

社会福祉協議会 ☎：0299-37-1551（内線 3404）

小川公民館 閉館時刻変更のお知らせ

小川地区内において祭礼が行われます。
つきましては、小川公民館周辺道路等の混雑が予測されるため、
公民館の閉館時刻を下記のとおり変更します。
ご理解、ご協力をお願いします。

【期 間】 7月22日（土）～23日（日）

【閉館時刻】 17：00



小川公民館無料開放!!

夏休み期間中、小・中・高学生等を対象に自主学習や読書のために小川公民館一階会議室を無料開放します。
図書館も隣接し、整った環境の公民館で受験勉強や夏休みの宿題をしてみませんか。

【期 間】 7月21日（金）～8月31日（木）

【時 間】 9：00～17：00

※期間内でも都合により利用できない事もあります。

詳しくは、公民館までお問い合わせください。



【問い合わせ】

小川公民館 ☎：0299-58-3111

多目的トイレ・ベビールームをご利用ください

小美玉市役所（本庁1階）に『多目的トイレ』『ベビールーム』が設置されました。広々とした多目的トイレはどなたでも利用でき、ベビールーム（正面玄関から入って左側）では授乳・おむつ交換ができます。

【多目的トイレ】



【ベビールーム】



高額療養費

【表1】70歳未満の方の自己負担限度額(月額)

| | ※所得要件 901 万円超 | 所得要件 600 万円～ 901 万円以下 | 所得要件 210 万円～ 600 万円以下 | 所得要件 210 万円以下 | 所得要件 住民税 非課税 世帯 |
|--------------------|---|---|--|----------------------------|---|
| 所得区分 | ア | イ | ウ | エ | オ |
| 限度額 | 252,600円+ <small>(総医療費-842,000円)×1%</small> | 167,400円+ <small>(総医療費-558,000円)×1%</small> | 80,100円+ <small>(総医療費-267,000円)×1%</small> | 57,600円 | 35,400円 |
| 4回目以降の 限度額 | 140,100円 | 93,000円 | 44,400円 | 44,400円 | 24,600円 |
| 入院時の食事代 (1食あたり) | 360円 | 360円 | 360円 | 360円 | 210円 <small>(90日超で160円)</small> |

※『所得』とは、国民健康保険税の算定基礎となる「基礎控除後の総所得金額等」のことです。所得の申告がない場合、所得901万円超とみなされます。

※厚生労働大臣の指定する特定疾病の方は、1か月の自己負担額は10,000円(人工透析が必要な70歳未満で所得600万円超の方は20,000円)までとなります。別途「特定疾病療養受療証」が必要です。

【表2】70歳以上75歳未満の方の自己負担限度額(月額)

| | 所得区分 【住民税課税世帯】 現役並み所得者 <small>(認定証の申請不要)</small> ※1 | 所得区分 【住民税課税世帯】 一般 <small>(認定証の申請不要)</small> ※2 | 所得区分 【住民税非課税世帯】 低所得者Ⅱ ※3 | 所得区分 【住民税非課税世帯】 低所得者Ⅰ ※4 |
|--------------------|--|---|---|--|
| 医療費の自己負担※5 | 3割 | 2割(1割) | 2割(1割) | 2割(1割) |
| 外来 (個人単位) | 57,600円 | 14,000円 <small>(年間上限144,000円)</small> | 8,000円 | 8,000円 |
| 外来+入院 (世帯単位) | 80,100円+ <small>(総医療費-267,000円)×1%</small> | 57,600円 <small>(4回目以降44,400円)</small> | 24,600円 | 15,000円 |
| 入院時の食事代 (1食あたり) | 360円 | 360円 | 210円 <small>(90日超で160円)</small> | 100円 |

※1…「現役並みの所得者」とは、同一世帯に住民税課税所得が145万円以上の70歳以上75歳未満の国保被保険者がいる方。ただし、収入合計が2人以上の場合は520万円未満、1人で383万円未満の場合は申請により、「一般」の区分と同様の負担となります

※2…「一般」とは、「現役並みの所得者」以外の住民税課税世帯の方です

※3…「低所得者Ⅱ」とは、同一世帯の世帯主および国保の被保険者が住民税非課税の方です

※4…「低所得者Ⅰ」とは、同一世帯の世帯主および国保の被保険者が住民税非課税で、かつその世帯の各所得などから必要経費・控除(年金の所得は控除額を80万円として計算)を引いた所得が0円となる世帯の方です

※5…70歳から74歳までの方の窓口負担は法律上2割となりましたが、昭和19年4月1日以前の誕生日の方は1割に据え置かれました。なお一定の所得がある方は、「現役並み所得者」となり3割となります。

表1・表2
共通

■2つ以上の病院・診療所にかかった場合は別々に計算します。入院したときの食事代や保険がきかない差額ベッド料などは、支給対象外です
■住民税非課税世帯の方が入院時に認定証を提示した場合、食事代が減額されます。「限度額適用・標準負担額減額認定証」または「食事療養標準負担額減額認定証」を病院の窓口へ提示してください。入院日数が90日を超えた場合、再度申請していただく食事代が160円になります

【問い合わせ】

医療保険課 国保年金係 ☎：0299-48-1111 (内線 1119)

高額療養費

国民健康保険に加入されている方へ

医療費が高額になると見込まれる方は

【有効期限】

7月31日

「限度額適用認定証」

げんどがくてきょうにんていしょう 等の更新手続きを!!

病院・薬局での支払いが
限度額までになります!!

高額療養費

同じ月内に、ひとつの医療機関等で支払う医療費が右ページ(※表1・表2)の限度額を超える場合は、あらかじめ国民健康保険に「限度額適用認定証」の交付を申請し、医療機関等の窓口で認定証を提示すると、医療機関等での窓口で多額の現金を支払う必要がなくなります。

現在お持ちの「限度額適用認定証」・「限度額適用・標準負担額減額認定証」の有効期限は7月31日です。更新は毎年8月(または70歳の誕生月の翌月)になりますので、必要な場合は更新の手続きをしてください。自動では更新になりません。

対象

- ① 70歳未満の世帯の方
- ② 70歳以上の住民税非課税世帯の方

(注1) 申請時点で国民健康保険税に滞納がある世帯には、認定証を交付できない場合があります

(注2) 70歳以上で住民税課税世帯の方は、保険証と高齢受給者証を併せて医療機関等の窓口で提示されると支払いが限度額までになりますので、認定証は必要ありません

随時受付【本年8月以降有効の認定証交付申請受付】

■ ところ：小美玉市役所医療保険課、小川総合支所総合窓口課、玉里総合支所総合窓口課

■ 申請に必要なもの：①国保の保険証、②世帯主の印鑑(認め印)、③長期入院期間を確認できる領収書等
④マイナンバー(通知)カード ⑤本人確認書類(免許証など)

※③は過去12か月以内に90日を超える入院がある住民税非課税世帯の方のみ。右ページの「入院時の食事代」参照

認定証受取後のご注意

世帯構成や所得状況が変わったときは、古い「限度額適用認定証」等を持参のうえ、新たに「限度額適用認定証」等の交付申請をしてください。また、記載事項に変更があった場合は、速やかに届出をください。



後期高齢者医療保険の

2つのお知らせ

1 後期高齢者医療の保険証

(後期高齢者医療被保険者証) が新しくなります。

○現在の保険証の有効期限は7月31日までです。

◆お手元に保険証が届きましたら、必ず記載の内容をご確認ください。

◆現在、限度額適用・標準負担額減額認定証の交付を受け、利用中の方には保険証に同封して送付します。(ただし、平成29年度においても引き続き世帯全員が住民税非課税の方に限ります。)

◆医療機関での窓口負担(一部負担金)の割合は、平成28年中の所得により1割(一般)と3割(現役並み所得者)に分かれます。

◆使わなくなった保険証は窓口へ返却するか、裁断するなどして処分してください。

| | |
|------------------|----------------------------|
| 後期高齢者医療被保険者証 | |
| 有効期限 平成30年 7月31日 | |
| 被保険者番号 | 00000001 |
| 住所 | 水戸市赤塚1-1 (ミオス1F) |
| 氏名 | 後期 太郎 男 |
| 生年月日 | 昭和 5年 5月 5日 |
| 資格取得年月日 | 平成20年 4月 1日 |
| 発効期日 | 平成20年 4月 1日 |
| 交付年月日 | 平成29年 8月 1日 |
| 一部負担金の割合 | 1割 |
| 保険者番号並びに保険者名称及び印 | 39082011 茨城県後期高齢者医療広域連合 |



保険証の色は緑色です！

2 保険料の納付書をお送りします。

○7月中旬ごろ普通徴収の納付書をお送りします。

◆納付書により納付する方は、保険料が特別徴収(年金天引き)になっていない方です。

《保険料が特別徴収になっていない方とは①～⑤の方です》

① 受給している年金が年額18万円未満の方

年金受給額が年額18万円未満であることの判断は、次のように行われます。

○ 受給している年金が一種類のとき

↓ 受給している年金の年金受給額で判断します。

○ 受給している年金が複数のとき

↓ 保険料を特別徴収させていただくときは、年金の種類による優先順位が定められているので、受給している年金の中で、優先順位の最も高い種類の年金の年金受給額で判断します。(複数の年金を受給している方で、年金受給額18万円以上であっても、優先順位の最も高い種類の年金の年金受給額が18万円未満であるときは、保険料の特別徴収ができなくなります。)

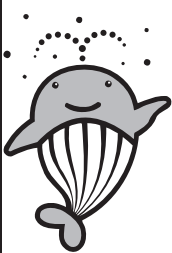

サマージャンボ7億円
サマージャンボミニ
サマージャンボプチ

(1等5億円・前後賞各1億円合わせて)

(1等1億円)

(1等100万円)

この宝くじの収益金は市町村の明るく住みよいまちづくりに使われます。

7月18日(火)
3種類同時発売!

発売期間 7/18(火)～
8/10(日)

各1枚 300円

公益財団法人茨城県市町村振興協会

② 介護保険料と後期高齢者医療保険料の合算額が年金受給額の2分の1を超える方（介護保険料と後期高齢者医療保険料を合わせた額（保険料合算額）が、年金受給額の2分の1を超えているかの判断は次のように行われます）

○ 受給している年金が一種類のとき

↓ 年金受給額と保険料合算額を比較します。

○ 受給している年金が複数のとき

↓ 受給している年金の中で、優先順位の最も高い種類の年金の受給額と保険料合算額を比較します。（すべての年金受給額で判断するものではありません）

③ 介護保険料を納付書や口座振替で納めている方

④ 年金給付の状態が差止、支払保留、担保設定等に該当する方

⑤ 年度の途中で加入された方、小美玉市に転入された方など

保険料を滞納したとき

特別な理由がなく保険料を一定期間滞納した場合は、有効期間の短い保険証が発行されます。

保険料は、公費や現役世代からの支援金とともに、後期高齢者医療制度の大切な財源になりますので、必ず期限内に納付してください。

納付が困難なとき

保険料の納付が困難な場合は、お早めにご相談ください。

火災などの災害に遭ったときや、失業や廃業などによる所得の著しい減少など、特別な事情により保険料の納付が困難となった場合には、申請により保険料の徴収の猶予や減免を受けられる場合があります。



後期高齢者医療保険料に関するQ & A

Q：国民健康保険加入時に国保税を口座振替していたが、後期高齢者になったら改めて口座振替の申し込みが必要になりますか？

A：後期高齢者医療制度と国民健康保険は別々の保険制度です。引き続き口座振替をご希望の方は、改めて後期高齢者医療保険料の口座振替の申し込みをしていただく必要があります。通帳、通帳届出印を持って市役所指定の金融機関で手続きをお願いします。

Q：年金天引き（特別徴収）から口座振替による納付（普通徴収）に変更できますか？

A：はい。できます。事前に金融機関で口座振替の手続きを済ませて、納付方法変更のお手続きをしていただくようになります。詳しくは医療保険課までお問い合わせください。



【問い合わせ】

医療保険課 医療福祉係（本庁舎内） ☎：0299-48-1111（内線1106・1108）

無人ヘリコプターによる 水稲農薬空中散布を実施します

JA 新ひたち野では、小川地区および美野里地区において、水稲のカメムシ・いもち病の防除のため無人ヘリコプターによる農薬散布を実施します。

病害虫防除は、良質米の生産に欠かせない大切なものです。皆さまのご理解とご協力をお願いします。

| 地区名 | 小川1地区 | 小川2地区 | 美野里地区 |
|--------|---|--|--|
| 実施日 | 7月26日(水) | 7月27日(木) | 7月29日(土) |
| 実施時間 | 午前5時頃～午前11時頃まで | | |
| 実施地区 | 本田町、立延、中根、二本松、宮田、下馬場、小川一、小川二、小埜、幡谷、羽木上、山野、川戸、稲荷坪、隠谷、下田一、下田二、野田本田、新林、野田古新田、鷺沼、伏沼 | 外之内、与沢、倉数川向、倉数川前、世楽、上吉影、佐才、飯前、前原、上合、前野、下吉影宿、荒地、貝谷、下吉影本田、南原 | 美野里地区全域 |
| 薬剤名 | トップジンスタークルフロアブル | | アミスターアクタラ |
| 対象病害虫名 | いもち病、カメムシ | | いもち病、カメムシ |
| 問い合わせ先 | JA 新ひたち野 小川営農経済センター ☎：0299-58-5600 | | JA 新ひたち野 美野里営農経済センター ☎：0299-48-1691 |

【注意事項】

- ① 実施当日に雨天の時、または実施までの天候の都合により順延となる場合があります。実施日を変更する場合には、防災無線により周知します。
- ② 安全のため、散布実施後、2～3日は水田に入らないでください。
- ③ 水田付近でたばこを栽培されている方は、散布当日前に収穫をしてください。
- ④ 養魚池などは散布当日にかけ流しをしてください。
- ⑤ 水田付近で家畜の放し飼いはせず、飼料などは事前に確保してください。
- ⑥ 散布地域付近の野菜などは、14日以上おいてから使用してください。
- ⑦ 飲料水・食物は、ビニールなどで覆い薬剤のかからないように注意してください。
- ⑧ 自動車などに直接薬剤がかかった場合は、すぐに水洗いをしてください。
- ⑨ 通勤・通学者は、ご注意ください。
- ⑩ 水田付近で洗濯物・ふとんなどを干す場合には、散布時間をさけてください。

【問い合わせ】

農政課 振興係 ☎：0299-48-1111 (内線 1155)



石岡で、第2の人生を幸せに。

新館は自立の方を中心に、本館は要支援～要介護の方まで、安心してお住いいただけます。創設以来、笑顔の介護を重視してきました。最期の看取りまで行っています。
◎入居金60万円より/月額費用151,200円より

見学・体験入居随時受付中



本館

新館

お問い合わせ・資料請求はこちら

TEL. 0299-23-2300



介護付有料老人ホーム(茨城県指定介護保険特定施設)

ロイヤルハウス石岡

〒315-0001 茨城県石岡市石岡13446-10 TEL.0299-23-2300
事業主:株式会社ゼンショーホールディングス ZENSHO

子どもと遊ぼう～赤ちゃん（0歳児）編～

赤ちゃんは人の目線や声、触れ合いなどのコミュニケーションを通して心が育っていきます。そのため、“お母さんお父さんが赤ちゃんと直接触れ合ったりやりとりをしながら赤ちゃんの成長・発達に合わせて遊んであげること”が重要です。おもちゃなしでお子さんの発達を促す、遊び・ポイントをご紹介します！

赤ちゃんとの遊びで忘れないで欲しいこと

- ★たくさん話しかけてあげること
- ★笑ったら、微笑み返したり声をかけてあげること
- ★お母さんもリラックスすること
- ★スマホやテレビに頼りすぎないこと
- ★たくさん触ってあげること
- ★目をみて遊ぶこと



<声をかけて目を合わせてから、遊び START! >

① いないないばあ



<ポイント>

- ・赤ちゃんが見ていることを確かめてから「ばあ」と言いましょう。
- ・赤ちゃんが笑ったときには「いたねー！」等と声をかけ顔をなでてあげましょう。
- ・慣れてきたら、いないいないの時間を長くしてみましょう。
- ・ハンカチをかぶせてとる、新聞紙を破いて顔を出す等、いないいないばあをアレンジしてみましょう。

記憶の働き、見えなくなくなる不安～また会えたときの喜びの感情や認知力を育てます

繰り返し遊んでみましょう♪

①～③は0か月からOK!

(よく反応するようになるのは3か月頃から)

② 手のでんでん太鼓



1. 顔の横ででんでん太鼓をイメージし、手首を回すようにします。
2. 手の動きに合わせて「てんこ てんこ てんこ」とリズムよく歌います。
3. 赤ちゃんの反応を5秒間待ってみましょう。
4. 声を出したり、手を動かすなどの反応があったら笑ったね、上手だね、と言いながら、体をなでたりハグしたりして褒めてあげましょう。

人を好きになり“真似をする”ことを引き出します

③ いっぱんばしこちょこちょ

歌に合わせて両足（腕）を刺激してあげます。お座りの時期には向きあってやってみるのも◎♪

♪ いっぱんば～し こ～ちょこちょ
 (足の裏(手の平)を指1本でこちょこちょ)
 た～た～い～て つ～ねって
 (足の裏(手の平)を叩いて つねる)
 階段のぼって こちょこちょこちょ～
 (2本指で足先(手先)から中心へかけ登ったあと、お腹などくすぐったいところをこちょこちょ)

スキンシップは遊びの注意を引きやすく、コミュニケーション能力を育てます

④ タオルブランコ (5～6か月頃から)

バスタオルの上に赤ちゃんを寝かせて大人2人で両端を持って横に揺らします。慣れるまでは反応を見ながら、ゆっくり優しく。歌を歌いながら揺らすとさらに楽しめます。

身体機能を育てます



★ やってみせるだけでなく、赤ちゃんの真似（声やはいはいなど）もしてみましょう！
 ★ 赤ちゃんが真似した人を見るようになります。

次回は1～2歳児編です

【問い合わせ】

健康増進課 小川保健係 ☎：0299-58-1411（内線 2412）

平成 29 年春の褒章

春の褒章（統計調査員）受章者を紹介します。

横田許二さんが藍綬褒章を受章

横田許二さん（大谷）は、昭和 45 年から長きにわたり、統計調査員として各種統計調査に従事されました。

特に 5 年に 1 度実施される、我が国の最も重要な調査である国勢調査に 9 回従事され、この功績が認められ、このたび藍綬褒章を受章されました。



平成 29 年度統計調査員会総会を開催

5 月 23 日（火）に、四季文化館（みの〜れ）風のホールにおいて、平成 29 年度小美玉市統計調査員会総会が調査員や関係者を含む 69 名の参加のもと開催されました。

また、総会後に実施されました講習会では、県統計課職員を講師に招いて、「工業統計でみる茨城県の姿」の講話に、熱心に耳をかたむけていました。

今年度は、6 月 1 日調査日の「工業統計調査」が実施されています。

このほかにも、各種統計調査が実施される予定ですので、調査員がお伺いした際には、ご協力くださいますようお願いいたします。



ふれあい大学が開講しました

小川公民館において、さる 5 月 19 日 120 名の参加をいただき盛大にふれあい大学の開講式を行いました。このふれあい大学（落合 征四運営委員長）は、60 歳以上の方を対象に生涯にわたって健康で生きがいをもって生活するとともにコミュニケーションを図ることを目的に毎年計画しているものです。

今年の申し込みは園芸・料理・体操等 7 つのクラブ活動と講話会、合わせて 260 名の参加をいただきました。

開講式の後、恒例の記念アトラクションで、野口 喜広先生によるオカリナ演奏を楽しみ大草原の雰囲気味わいました。



小川地区交通少年団リーダー任命式が開催されました

5月27日(土)、小川文化センター(アピオス)小ホールにて、「第45回小川地区交通少年団リーダー任命式」が開催されました。

交通少年団リーダーは、小美玉市小川地内各小学校の児童を対象としており、任命された団員は研修や交通立哨などを通じ、交通安全および事故防止のための必要な知識等について学んでいきます。

交通少年団の皆さん、がんばってください!!



橘小学校班の皆さん



下吉影小学校班の皆さん



上吉影小学校班の皆さん



野田小学校班の皆さん



小川小学校班の皆さん



任命式の様子

この度、「ゆうあいサロンかたくら」の皆さんから手作りの人形を寄贈いただきました。

まちづくり認定組織の堅倉区では、「ゆうあいサロンかたくら」を開催し地域の高齢者の皆さんが集い、元気でいきいきと暮らせるよう、昼食会をはじめ体操や手作り工作などの活動を行い交流の場となっています。



石岡アセンブル FC が第 23 回

関東クラブユースサッカー選手権 (U-15) 茨城県大会で準優勝

5月30日、「NPO法人アスレティッククラブ いしおか」のサッカークラブチーム

石岡アセンブルFCが市長へ表敬訪問しました。

現在、小美玉市からは美野里中学校より3名、玉里中学校より1名の生徒が在籍し活躍しています。

訪れた4名の選手は「目標は常に高く持っています」と関東大会へ出場の抱負を力強く語っていました。

さらなる活躍が楽しみです。



左からコーチ 飯田 秀正さん、宮川 陽さん (美野里中)、羽持 雄吾さん (玉里中)、島田 駿太郎さん (美野里中)、望月 蓮珠さん (美野里中)、島田 穰一小美玉市長

小美玉フットボールアカデミー関東大会出場

小美玉フットボールアカデミーが女子サッカーのユース (U-15) 選手権茨城県大会で2年ぶり3回目の優勝を果たし、6月に群馬県で開催された関東大会へ茨城県代表として出場しました。

この日、松下潤スクールマスター、藤田晃人監督、キャプテンの川村さん、副キャプテンの石田さんと鈴木さんが市役所を訪れ、県大会優勝の報告と関東大会へ向けての意気込みを述べました。



交通安全功労者表彰 受賞

平成28年度 関東管区警察局長・関東交通安全協会連合会連名表彰 鈴木 洋一さん (上玉里)

鈴木洋一さんは、平成3年に石岡地区交通安全協会玉里支部に入会し、現在は同支部長として活躍されるほか、小美玉市連合会副会長も務めるなど、地域における交通安全活動に尽力され、長年にわたるその積極的な取り組みが認められ、今回の表彰となりました。

また、内助の功として、洋一さんを支えている妻の雅江さんには、関東交通安全協会連合会長より、感謝状が送られました。

受賞おめでとうございます。



災害協定締結調印式を行いました

小美玉市では、台風等風水害や地震などの災害が発生した際に、市民の皆さまに対する迅速な対応ができる体制を整えているところです。

この度、防災力の更なる向上を目指し、2社と協定の締結を実施しました。

■ 協定先

東電タウンプランニング株式会社茨城総支社
株式会社明和技術コンサルタンツ

■ 災害時の協力事項

東電タウンプランニング株式会社
地域貢献型電柱広告に関する協定

※小美玉市内にある東京電力の電柱広告に対して、避難施設となる公共施設の案内標示や誘導表示を無償で実施していただきます。

株式会社明和技術コンサルタンツ

災害時における災害応急対策業務委託の支援協力に関する協定

※小美玉市内で大規模災害が発生した際の、公共施設等に関する被害程度の判定等に対する技術的支援をいただきます。



東電タウンプランニング株式会社茨城総支社との地域貢献型電柱広告に関する協定締結式

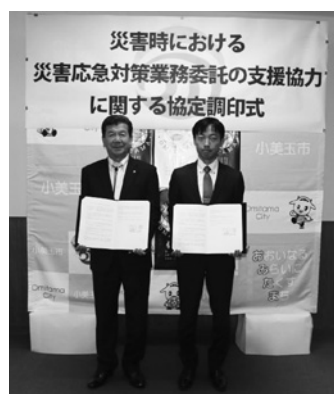

株式会社明和技術コンサルタンツとの災害時における災害応急対策業務委託の支援協力に関する協定締結式

平成29年度戦没者遺児による慰霊友好親善事業を実施します

日本遺族会は、「戦没者遺児による慰霊友好親善事業」の参加者を募集しています。

同事業は、政府から補助を受けて実施しており、先の大戦で父等を亡くした戦没者の遺児を対象として、父等の戦没した旧戦域を訪れ、慰霊追悼を行うとともに、同地域の住民と友好親善をはかることを目的としています。

費用は、参加費として10万円。日程等の詳細およびお申し込みは下記までご連絡ください。

【実施地域】

- (広域地域) ① 旧満州 ② 西部ニューギニア ③ 旧ソ連 ④ マリアナ諸島 ⑤ 東部ニューギニア
⑥ トラック・パラオ諸島 ⑦ ボルネオ・マレー半島 ⑧ フィリピン ⑨ ソロモン諸島
⑩ ミャンマー ⑪ 中国 ⑫ 台湾・バシー海峡 ⑬ モンゴル
(特定地域) ① マーシャル・ギルバート諸島 ② ビスマルク諸島 ③ 西部ニューギニア

※ 旧満州・旧ソ連・モンゴルにつきましては、申し込み締切り済みとなっております。

各地域の申し込み締切日については、下記までお問い合わせください。

【問い合わせ】

茨城県遺族会事務局 ☎：029-221-4002

『高血糖予防教室』『血液サラサラ教室』

参加者募集のお知らせ

2教室とも

- 参加費無料
- 6日間の短期コース

高血糖予防教室

【対象者】血糖値・HbA1c、肥満（BMI）が気になる30～74歳の方

- 【日程・内容】
- ① 8月24日（木）：計測、血糖値と肥満についてのお話
 - ② 8月31日（木）：運動効果のお話と血糖値を下げる運動
 - ③ 9月7日（木）：しっかり運動！こころと身体をリフレッシュ
 - ④ 9月19日（火）：食事を作って自分の食事の適量を確認
 - ⑤ 9月26日（火）：ストレス対策！リラックス法の体験
 - ⑥ 10月4日（水）：教室の復習とまとめ

【時間】10:00～11:30（受付9:30～）
*4回目は調理実習を行うため終了時間が13:00となります。

【会場】四季健康館

【募集期間】7月28日（金）～8月3日（木）
*会場へ電話または窓口にてお申し込みください。

【定員】20名程度

【講師】上田 和代 先生（健康運動指導士）

健診結果はいかがでしたか。
体重、血糖値が気になる・・・高血糖予防教室は、そんな方におすすめです。高血糖は動脈硬化を進行させ、血管の老化の原因となります。一緒に血管の若返りを目指しましょう。ご参加お待ちしております。



次回の高血糖予防教室は、10～11月に開催します。詳しくは、広報おみたま9月号〔9/14（木）発行〕をご覧ください。

血液サラサラ教室

【対象者】血圧・コレステロール・中性脂肪が気になる30～74歳の方

- 【日程・内容】
- ① 9月22日（金）：計測、血圧とコレステロールのお話
 - ② 9月29日（金）：運動効果のお話と運動の実際
 - ③ 10月6日（金）：食事を作って血液サラサラの食材を確認
 - ④ 10月13日（金）：運動で血管とこころの弾力を取り戻す！
 - ⑤ 10月20日（金）：ストレス対策！リラックス法の体験
 - ⑥ 10月27日（金）：教室の復習とまとめ

【時間】10:00～11:30（受付9:30～）
*3回目は調理実習を行うため終了時間が13:00となります。

【会場】小川保健相談センター

【募集期間】8月24日（木）～8月30日（水）
*会場へ電話または窓口にてお申し込みください。

【定員】15名程度

【講師】花谷 遊雲子 先生（健康運動指導士・管理栄養士）

血圧、コレステロール、中性脂肪は高くありませんか。これらが高いと動脈硬化がすすみ、脳梗塞や心筋梗塞の原因となります。一緒に血液サラサラを目指し生活習慣病を予防しましょう。ご参加お待ちしております。



回次の血液サラサラ教室は、11～12月に開催します。詳しくは、広報おみたま9月号〔9/14（木）発行〕をご覧ください。

【申し込み】

【問い合わせ】

平日 8:30～17:15

健康増進課 四季健康館 成人保健係・食育推進係 ☎: 0299-48-0221

小川保健相談センター 小川保健係 ☎: 0299-58-1411

小美玉市障がい者スポーツ レクリエーション教室開催のお知らせ

- ・卓球バレー
- ・スポーツ吹き矢
- ・フライングディスク
- ・クオリティ
- ・ポッチャ など

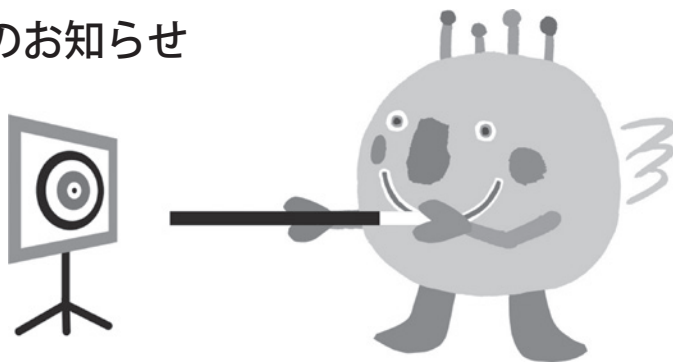

※ 競技種目はあくまでも予定であり、変更の可能性があります。あらかじめご了承ください。

- 【日時】 9月2日(土) 10:00～12:30 (受付 9:30～)
- 【会場】 小美玉市 玉里B & G 海洋センター 体育館
- 【主催】 小美玉市 小美玉市教育委員会
- 【共催】 茨城県障がい者スポーツ指導者協議会、茨城県スポーツ吹き矢協会エアポート小美玉支部
- 【後援】 小美玉市心身障がい児者父母の会、小美玉市身体障がい者福祉協会
- 【対象者】 障がいをお持ちの方、保護者等
- 【定員】 50名(先着順)
- 【参加費】 無料
- 【持ち物】 室内履き、飲み物、タオル 等
- 【申込先】 小美玉市の各福祉事務所に申込書を持参、もしくはFAXにてお申し込みください。
 ・社会福祉課 相談支援係(玉里総合支所内)
 ・福祉事務所 小川支所(小川総合支所内)
 ・福祉事務所 美野里支所(四季健康館内)
 ※チラシ兼参加申込書は市のホームページからダウンロードしていただくか、各福祉事務所の窓口にて準備してあります。
- 【申込締切】 8月10日(木)
- 【問い合わせ】 小美玉市役所 社会福祉課 相談支援係
 ☎: 0299-48-1111 (内線 3122) FAX: 0299-58-4846



棚一枚でもお気軽にどうぞ!

株式会社

笹光建設

〒311-3416 茨城県小美玉市与沢253-37
 TEL 0299-54-0618 FAX 0299-54-0421

www.sasamitsu.co.jp/

ささみつ

検索

新築/増改築/小さなリフォームなど



お見積り・塗り替え診断 無料

塗装屋さんへ直接頼んでみませんか

一級塗装技術士による住まいの塗替え



(有)中嶋塗装工業

茨城県知事許可 塗装工事業 第31532号
 本社 石岡市紫間138 支店 石岡市半ノ木14159-5

詳しくは... [石岡市中嶋塗装](#) 検索

TEL:0299-46-4266 FAX:0299-46-0685

生涯学習・スポーツインフォメーション



小美玉市野球連盟主催による春季野球大会が開催されました

小美玉市野球連盟には 18 チームが加盟しており今回はその中から 10 チームが参加し熱戦を繰り広げました。試合結果は以下のとおりです。

優勝・準優勝の 2 チームは第 41 回水戸市軟式野球大会に出場します。



優勝 パエリア



準優勝 径球會

小美玉市野球連盟では新しいチームを随時募集しております。

【問い合わせ】小美玉市野球連盟会長 遠藤保行
☎：090-1887-9587

農村環境改善センタープールオープン！

【開設期間】7月20日（木）～8月31日（木）

【利用時間】① 9：00～12：00 ② 13：00～17：00

※ 毎週月曜日と8月26日、27日は休館日となります。

【利用料】こども…50円（中学生以下）おとな…100円（高校生以上）

【ご利用できない方】

- 目、耳、鼻、皮膚などの病気の方
- 心臓病、貧血症、てんかん等の方
- 酒気を帯びている方、体調の優れない方
- オムツ着用の幼児
- 入れ墨、タトゥーのある方

【プール利用について】

- 水泳帽子を必ず持参すること
- プール内では喫煙、飲食は禁止です
- 監視員の指示に必ず従うこと
- 小学3年生以下は保護者同伴になります
- 天候により開館日、開放時間を予告なく変更する場合がありますので来場前に下記までお問い合わせください。



【問い合わせ】

希望ヶ丘公園

☎：0299-47-0167（月曜休館）

農村環境改善センター

☎：0299-49-1011（月曜休館）

「新広域ごみ処理施設 環境影響調査書（案）」へのご意見を募集します

霞台厚生施設組合では、新広域ごみ処理施設の更新（以下「当該事業」という。）に向けて、事前の環境調査の一つとして法令に基づき環境影響評価を実施しました。

この評価では、当該事業によって周辺環境にどのような影響を及ぼすか事前に調査・予測・評価を行い、周辺環境保全の観点からより良い事業展開を図ることを目的としています。

このたび、1年の調査期間を経て素案をとりまとめましたので、皆さま方のご意見をお聞かせください。

【縦覧期間】

8月1日（火）～8月31日（木）まで（土日、祝日を除く）

【意見書の提出締切】

9月15日（金）まで ※郵送は15日必着

【縦覧場所・方法】

◎霞台厚生施設組合ウェブサイト

◎窓口（計6箇所）※窓口対応日時は、各開庁日に準じますのでそれぞれお問い合わせください。

- ・霞台厚生施設組合 建設計画課 ・石岡市（本館 生活環境課）
- ・小美玉市（本庁舎 環境課、玉里総合支所 玄関ロビー）
- ・かすみがうら市（霞ヶ浦庁舎 環境保全課） ・茨城町（みどり環境課）

※ 窓口縦覧場所に、調査書（案）、意見書様式、意見書投函箱を設置しています。

窓口でご覧の際は、受付のうえ縦覧ください。また、調査書（案）の貸出しはできませんので、必要箇所のコピー（有料:各自治体規定による）にて対応いたします。なお、調査書の概要版はご提供いたします。

【意見書の提出方法】

所定の意見書様式にて、持参、郵送、電子メールのいずれかにより下記事務局までご提出ください。なお、任意様式の場合、ご意見とともに、個人の方は「住所、氏名、電話番号」を、法人または団体の方は、「所在地、法人名または団体名、電話番号」をご記載ください（記載事項が不足する場合無効となります）。

【注意事項】

- ・提出されたご意見は、氏名、住所および電話番号などの個人を特定できる情報を除き、すべて公開する場合があります。
- ・提出締切までに不達のもの、また、下記①～⑤のいずれかに該当するものは無効となります。
 - ① 個人や特定の団体を誹謗中傷するもの
 - ② 個人や特定の団体の財産またはプライバシーを侵害するもの
 - ③ 個人や特定の団体の著作権を侵害するもの
 - ④ 公序良俗に反するもの
 - ⑤ 営業活動等営利を目的としたもの
- ・提出いただいたご意見に対して個別での回答はいたしません。
- ・提出された意見はとりまとめの上で、霞台厚生施設組合ウェブサイト等において公表します。

新広域ごみ処理施設 環境影響調査書（案）に関する説明会を開催します

【日 時】

8月9日（水）14：00～

【場 所】

小美玉市生涯学習センター（コスモス）2F 集会室（住所：小美玉市高崎 291 番地 1）

【事前申込】

参加希望の方は、8月7日（月）までに、下記事務局までお申し込みください。（申込内容：氏名、住所）

※ 2人以上のお申し込みの場合、代表の方の氏名、住所と同行者人数をお伝えください。

【注意事項】

- ・説明会では、本調査に係る説明・質問のみをお受けします。
- ※ご意見等は、提出期間内において、意見書の提出によりお寄せください。

【意見書提出】

霞台厚生施設組合 建設計画課 ☎：0299-56-7773

【問い合わせ】

E-mail kd-kensetsu@outlook.jp

住民主体のまちづくり・地域の活性化のために コミュニティ備品を貸し出します！

小美玉市まちづくり組織連絡会では、自分たちの住むまちを自主的により豊かで充実したものにしていこうとする地域まちづくり活動を推進しています。

市内各地において、地域の課題の解決や魅力の創出のために、さまざまな活動が展開されています。

活動に必要な備品は宝くじの助成を受けて、市内各コミュニティと協議しながら、整備をすすめています。この助成は、一般財団法人自治総合センターが宝くじの社会貢献広報事業として、コミュニティ活動に必要な備品を整備するために実施しているものです。

各備品については、コミュニティの活動に限らず、市民のみなさんが自分たちの地域をよりよくするために行っている地域活動や市民活動を支援することを目的として、地域社会活動を行う行政区や市民活動団体にも無償で貸し出しています。

ぜひ、みなさまの活動にお役立てください。

備品をもっと有効に活用しながら、「住民主体のまちづくり」をめざし、小美玉市をもっと盛り上げていきましょう。

【貸出対象】 まちづくり認定組織・行政区および市民活動団体、ボランティア団体等地域まちづくり活動や公益的活動を行う団体

【使用区域】 小美玉市内

【貸出期間】 原則3日以内

【使用料】 無料（ただし、材料費等の消耗品代は自己負担となります）

【貸出備品一覧】 各コミュニティ備品をまとめた一覧表です。この他にも貸出可能な備品もあります。

※ 詳細は、市ホームページをご覧ください。

<http://www.city.omitama.lg.jp/>（「まちづくり活動」で検索、「コミュニティ備品の貸出情報」へ）

【申請先】 小美玉市まちづくり組織連絡会事務局（市民協働課内）

※ 下記の物品は、宝くじの社会貢献広報事業の助成金を受けて整備したものです。

| | | | |
|-------------|---------------|-------------|-------------|
| テーブル | パイプイス | テント | エアージェット |
| アルミせいろ | 紅白幕 | かき氷機（電動・手動） | たこやき焼機 |
| ポータブルランプセット | プロジェクター・スクリーン | 大釜・大釜用かまど | ストラックアウト |
| 輪投げ | 大鍋・寸胴鍋 | リヤカー | そば打ち道具一式 |
| 焼き鳥焼機 | 刈払機 | ハンドマイク | 焼きそば鉄板 |
| 杵・臼 | 電源コードリール | デジタイマー | 餅つき機 |
| 発電機 | 三重コンロ | カラオケセット | ハンドマイク（拡声器） |



テント



輪投げ



ストラックアウト



たこやき焼機



かき氷機（手動）

【問い合わせ】

市民協働課 ☎：0299-48-1111（内線 1253）

生ごみ処理機等設置の補助制度をご活用ください

市では、ごみの減量化および生活環境の保全を図るために、生ごみ処理機等の設置にご協力いただける方に購入費用の一部の補助を行っています。

【補助対象者】

小美玉市内に住所を有する方。(ただし、法人は対象外です。)

| 種類 | 補助額 |
|--------------------|---|
| 生ごみ処理容器 (コンポスト) | 1 容器につき購入価格の 2 分の 1 とし (100 円未満切捨て)、その額が 2,000 円を超える場合は、2,000 円を限度とする。 |
| 生ごみ処理機 | 1 基につき購入価格の 2 分の 1 とし (100 円未満切捨て)、その額が 20,000 円を超える場合は、20,000 円を限度とする。 |

補助金交付の対象となる生ごみ処理機等は、以下の基準に適合しているものとなります。

- (1) コンポスト容器は有効容量が 100 リットル以上のもの
 - (2) 生ごみ処理機は屋内設置が可能なもの
 - (3) 材質が耐水性および耐久性を備えたもの
 - (4) 臭気等の発散および雨水等の流入を防止するためのふたを備えたもの
- ※ 補助の範囲は、1 世帯当たり 1 基を限度とします。



【手続方法】

1. 交付申請

補助金の交付を受けようとする方は、生ごみ処理機等設置費補助金交付申請書を市に提出してください。また、購入内容および容量等が確認できる書類として、パンフレット等と見積書を添付してください。

※ 申請書は環境課もしくは小川・玉里各総合窓口課にあります。また、市のホームページからもダウンロードできます。

2. 交付決定の通知

交付申請書の審査後、適当と認めるときは、市より生ごみ処理機等設置費補助金交付決定通知書を申請者に通知します。

※ この通知が届いてから、生ごみ処理機等を購入してください。

3. 実績報告

生ごみ処理機等を購入後、速やかに生ごみ処理機等設置事業実績報告書および領収書の写しを市に提出してください。

※ 領収書には購入者の氏名、品名等を記載してもらってください。また、インターネット等にて購入する場合も必要となります。

4. 補助金の支払い

実績報告書の審査後、適当と認めるときに市より生ごみ処理機等設置費補助金の支払いを行います。

【ご注意】

- ・生ごみ処理機等の購入は、交付決定通知書がお手元に届いてから行ってください。交付決定前に購入した場合、補助対象外となります。
- ・先着順で、予算限度額に達し次第終了となります。ご了承ください。
- ・生ごみ粉碎機 (ディスポーザー) は補助対象ではありません。
- ◎ディスポーザーは生ごみを粉碎後、そのまま下水道に流してしまう装置なので、交付要綱 (※) に定義されている「生ごみを脱水・分解・発酵することにより堆肥化・減容化することを目的とした容器」には当てはまらないため。

※小美玉市生ごみ処理機等設置費補助金交付要綱第 2 条

【受付窓口】

小美玉市役所環境課・小川総合支所 (総合窓口課)・玉里総合支所 (総合窓口課)

【問い合わせ】

環境課 廃棄物対策係 ☎ : 0299-48-1111 (内線 1144・1145)

夜空コン(そらコン)の参加者や 運営スタッフを募集しています!

参加募集 **そら
夜空コン** in 茨城空港
空のえき「そら・ら」

日時：9月16日(土) 16:15～20:00
※16:30 乾杯予定

毎年大好評の夜空コンが今年も帰ってくる!!
茨城空港と「そら・ら」をめぐって素敵な出会いを♥

参加料金：男性 6500円 / 女性 3500円
※地元割引：小美玉市民は 500円割引

参加資格：20歳以上の独身者・同性2名で申し込むこと

募集人数：男女各 200名

集合場所：空のえき「そら・ら」

参加には事前申込みが必要です!

MITO コンウェブサイト <http://mitocom.jp/>

こちらの専用フォームから
お申し込みください。QRコード→

※受付は6/26(月)から開始
しており、定員に達し次第
終了となります。

【申込方法に関するお問合せ先】

MITO コン実行委員会

☎ :029-303-6042 [平日 9:00-18:00]



主催：小美玉市茨城空港利用促進協議会
いばらき KIZUNA プロジェクト
小美玉市 (子ども福祉課)

茨城空港を一緒に盛り上げませんか?

募集 小美玉市いばくボランティアを募集しています!

夜空コン【そらコン】をはじめとした、茨城空港の周知・利用促進のための事業では、ボランティアの皆さんの力を必要としています。都合のつくときだけ、興味のあるイベントだけの参加でもOK!! 興味のある方は、ぜひ一度お問い合わせください。

<主な活動>

*茨城空港イベント「スカイスリーフェスタ」の係員(例年5月、9月、10月、3月頃)

*大規模な合コンイベント「夜空コン」の係員(9月16日)

*小美玉ゆめ未来芸術展の展示作業や式典係員(1月～2月頃) など

<申込条件>

茨城空港を応援したいという気持ちがあり、上記の事業にスタッフとして参加できる方。
報酬はありません。

<申込方法>

次のいずれでも申し込みできます。

①ウェブ申込 ②電話 ③事務局窓口

ウェブ申込については小美玉市ウェブサイトをご覧ください。

<http://city.omitama.lg.jp/0139/info-0000001359-2.html>



申込ページ
QRコード↑



小美玉市マスコットキャラクター「おみたん」

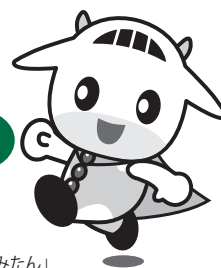

いばくてんじかい 開催告知 移動展示会 ～第9回小美玉ゆめ未来芸術展～

茨城空港や小美玉市の魅力をテーマにした子ども絵画展です。1133点の応募作品のうち、優秀作品118点を展示します。夏休みの宿題の参考にもなりますよ!

子どもたちだけでなく、ぜひ大人の方にもご覧いただきたい展示会です。豊かな発想にあふれた力作をぜひご覧ください!

会場：生涯学習センター(コスモス)展示ホール

期間：7月22日(土)～8月3日(木) 9:00～22:00 ※月曜休館



【問い合わせ】

空港対策課 空港係 ☎ : 0299-48-1111 (内線 1171)

絵 画 募 集

日本を代表するグラフィックデザイナーが審査します

「空港でつながる、あなたのまち—わたしのまち」

①「行ってみたい！ あなたのまち」

就航先のまちはどんなまちだろう？
見たい・体験したいこと、まちのイメージなど、
自由に描いてみよう！

< 札幌・神戸 / 関西・福岡・沖縄・上海・台湾 >

作 品
テ マ
選 択 制

②「わたしのまちの 素敵な○○」

自分のまちの素敵な人・もの・場所を探して
描いてみよう！ 遠くのまちの人たちに魅力を
伝えよう！

小美玉市茨城空港利用促進協議会では、茨城空港の利用促進と知名度アップ、就航先との交流を目的に「第10回小美玉ゆめ未来芸術展」の絵画を募集しています。

応募資格

市内の小学生、中学生、高校生
※市外からも条件を満たせば応募できます。

応募方法

夏休み期間中に制作し、2学期始業時に担任の先生に
提出してください。
詳しい募集要項は、各学校で配布している募集パンフ
レットまたは小美玉市ウェブサイトをご覧ください。
<http://www.city.omitama.lg.jp/0140/info-0000001357-0.html>

参加賞

応募者全員に“茨城空港特製グッズ”をプレゼント

賞

約 120 名が受賞予定
金賞、銀賞、銅賞、審査員賞、空港特別賞など

表彰式

平成30年2月3日(土) 13:30～
会場：四季文化館(みの〜れ) 森のホール

展 示

平成30年2月3日(土)～9日(金)
会場：四季文化館(みの〜れ) 風のホール

主催

小美玉市茨城空港利用促進協議会

共催

小美玉市、小美玉市教育委員会

募集 「第10回小美玉ゆめ未来芸術展」に 協賛していただける企業・団体を探しています

本事業の趣旨をご理解いただき、物品等の提供や事業協力によりご協賛いただける企業・団体を募集しています。
ご協賛企業・団体の名称は、芸術展開催ポスターへの掲載や展示会場での掲出とともに、表彰式においてご紹介をさせていただきます。

事業趣旨

「小美玉ゆめ未来芸術展」は、茨城空港や地域の魅力をテーマにした子ども絵画展です。茨城空港の更なる利用促進と就航先の地域との交流を目的として掲げています。
特に、今回は第10回目という節目の開催となります。これまでの歩みを振り返り、これからの茨城空港に想いをはせるような絵画展を目指しております。

協賛内容

物品提供(受賞者に贈られる賞品や参加賞など)
事業協力(展示作業時の協力や表彰式でのイベント実施など)
その他

お問合せ

協賛の申し込みや問い合わせは事務局へご連絡ください。本事業について詳しくご説明いたします。
申込期日：9月29日(金)まで



女性のがん検診【集団検診】のお知らせ

女性がかかるがんのトップは乳がん。12人に1人が乳がんと診断されるほど身近な病気です。30代後半から増え始め、40代後半で最も多くなります。次いで女性に多いのが子宮がん。20～30代の女性に急増しています。いずれも初期の段階では自覚症状がほとんどないため、定期的に検診を受け、早期に発見することが重要です。検診を初めて受ける方から、久しぶりに受けてみようという方まで、この機会に検診を習慣化しませんか。

1. 対象者・検診内容・個人負担金

※クーポン対象の方、75歳以上、身障手帳1・2級、精神手帳1・2級、療育手帳①・A、生活保護の方は無料

| 検診名 | 対象者 | 内容 | 個人負担金 |
|--------|--------|---------------------------|--------|
| 子宮がん検診 | 20歳以上 | 頸がん検診 | 500円 |
| HPV検査 | 31歳 | ヒトパピローマウイルス検査（頸がん検診と同時実施） | 無料 |
| 乳がん検診 | 30～39歳 | 超音波 | 500円 |
| | 40～56歳 | 超音波+マンモグラフィ | 1,000円 |
| | | 超音波（前年マンモグラフィ受診者） | 500円 |
| | 57歳以上 | マンモグラフィ（2年に1度） | 500円 |

2. 募集日程・会場・項目

◎2次募集のため、空きがある検診のみ募集します。（●：空きあり ▲：空き少ない /：募集なし）

| | | | 子宮・乳がん検診 | | 乳がん検診 | |
|------------|--------|------------|-------------|-----|-------------|-----|
| 受付時間 | | | 12:15～13:00 | | 10:00～10:30 | |
| 募集日程・会場・項目 | | | 子宮 | マンモ | 超音波 | マンモ |
| 9月 | 6日（水） | 四季健康館 | / | ● | / | / |
| | 12日（火） | 四季健康館 | / | ▲ | / | / |
| | 19日（火） | 小川保健相談センター | ● | ● | / | / |
| | 24日（日） | 四季健康館 | ● | / | ▲ | / |
| | 27日（水） | 四季健康館 | ▲ | ● | ▲ | ▲ |
| 10月 | 3日（火） | 四季健康館 | ▲ | ● | / | / |
| | 22日（日） | 小川保健相談センター | ● | ● | / | / |
| | 29日（日） | 四季健康館 | ● | ▲ | ▲ | ▲ |

※ 子宮・超音波・マンモの同時検診は、11/28（火）四季健康館にて実施します。

申込期間は、10/31（火）～11/2（木）です。

詳細は、お知らせ版10月号（9/28発行）をご覧ください。

3. 申込期間

8月1日（火）～8月7日（月） 土日を除く

- ・定員になり次第締切ります。
- ・無料クーポン券対象の方でも、
初めて市の検診を受ける場合は申し込みが必要です。
- ・ご希望の検診会場へ電話または窓口にてお申し込みください。



無料クーポン券対象の方へ
有効期間は2月28日まで!!
ぜひ受診しましょう♪

◎集団検診・医療機関検診のいずれかを選び、受診しましょう。

◎自覚症状のある方（不正出血、異常なおりもの、乳房のしこり・痛み等）、医療機関で経過観察中の方、毎回精密検査になる方は、直接医療機関を受診しましょう。

◎妊娠中の方および今年4月以降に人間ドックや職場等で受診済・受診予定の方は対象外となります。

◎産後3か月までの方は子宮がん検診が受けられません。

女性のがん検診【医療機関検診】のお知らせ

女性のがん検診は登録医療機関でも受診できます。集団検診でご都合の合わない方は、ぜひご利用ください。

1. 対象者・検診内容・個人負担金

※クーポン対象の方、75歳以上、身障手帳1・2級、精神手帳1・2級、療育手帳(A)・A、生活保護の方は無料

| 検診名 | 対象者 | 内容 | 個人負担金 |
|-----------|----------------------------|------------------------|------------|
| 子宮がん検診 | 20歳以上 | 頸がん検診 | 1,000円 |
| | | 体がん検診(医師の指示がある場合のみ) | 1,000円(後日) |
| | 子宮クーポン対象の方 | 頸がん検診 | 無料 |
| 乳がん検診 | 30～39歳 | 超音波 | 1,000円 |
| | 40～56歳 | 超音波+マンモグラフィ | 2,000円 |
| | | 超音波(前年マンモグラフィ受診者) | 1,000円 |
| | 57歳以上 | マンモグラフィ(2年に1度) | 1,000円 |
| 乳クーポン対象の方 | マンモグラフィ+超音波 (超音波は希望者のみ) | マンモ: 無料 超音波: 1,000円 | |

2. 予約～受診までの手順

① 登録医療機関(下記)へ予約 【検診期間】2月28日(水)まで

- 終了間際の予約は、混雑により期間内に受診できない場合があります。
平成30年3月以降は、全額自己負担となります。予約はお早めに!



② 健康増進課窓口で申請手続き 【窓口受付期間】2月28日(水)まで ※平日のみ

- 手続きの際は、予約日・医療機関名のメモ、個人負担金をご用意ください。
個人負担金は、つり銭がないようご準備ください。
※クーポン券による無料項目のみ受診される方は、窓口での手続きは不要です。
クーポン券・健康保険証を持参の上、直接医療機関を受診してください。



③ 受診

3. 登録医療機関

▼ 下記以外の医療機関については、健康増進課へお問い合わせください。

| | 医療機関 | 住所 | 電話番号 |
|------------|-----------|----------------|--------------|
| 子宮がん・乳がん検診 | 北水会記念病院 | 水戸市東原 3-2-1 | 029-303-3005 |
| | 水戸中央病院 | 水戸市六反田町 1136-1 | 029-309-8521 |
| | 霞ヶ浦医療センター | 土浦市下高津 2-7-14 | 029-822-5050 |
| | 筑波記念病院 | つくば市要 1187-299 | 029-864-3588 |
| 子宮がん検診 | 小埜医院 | 小美玉市田木谷 169-3 | 0299-58-3185 |
| | けやきクリニック | 小美玉市張星 503-3 | 0299-36-7777 |
| | 富田産婦人科医院 | 石岡市茨城 3-5-31 | 0299-23-0311 |
| | 松葉産婦人科 | 石岡市府中 2-4-41 | 0299-23-2157 |
| 乳がん検診 | 根本産婦人科医院 | 笠間市八雲 1-4-21 | 0296-77-0431 |
| | 石岡市医師会病院 | 石岡市大砂 10528-25 | 0299-22-4113 |
| | 山王台病院 | 石岡市東石岡 4-1-38 | 0299-26-3130 |

| | | |
|-------------------|---------------|--------------------------------|
| 【申し込み】 【問い合わせ】 | 平日 8:30～17:15 | |
| | 健康増進課 四季健康館 | ☎: 0299-48-0221 |
| | 小川保健相談センター | ☎: 0299-58-1411 |
| | 玉里保健福祉センター | ☎: 0299-48-1111 (内線 3310・3311) |

総合健診 2次募集・夜間健診・住民健診のお知らせ

～年に一度は健診を受けましょう～

総合健診の申し込みをされていない方を対象に、2次募集を行います。「仕事が忙しく日中は時間がとれない」という方は、夜間健診で、仕事帰りに受けることができます。

総合健診または夜間健診のいずれかを選んでお申し込みください。胃がん・大腸がん検診を受診しない方は、住民健診をお勧めします。

なお今年4月以降に、人間ドック・病院・職場等で受診済または受診予定の方は受けられません。

1. 健診日程会場

下記より健診日・受付時間を選び、申込期間内に各健診会場へ電話または窓口にてお申し込みください。

《総合健診：胃がん・大腸がん検診を受診する40歳以上の方》 *要予約

| 日程 | 会場 | 募集する受付時間 |
|-----|--------|-----------------------------|
| 9月 | 4日(月) | 7:00～10:50 (30分ごとの時間予約制) |
| | 8日(金) | |
| | 21日(木) | |
| | 5日(火) | |
| 11月 | 20日(水) | 四季健康館 |
| | 22日(水) | |
| | 29日(水) | |

《夜間健診：大腸がん検診を受診する40歳以上の方》 *要予約

| 日程 | 会場 | 受付時間 |
|----------|-------|-------------|
| 8月29日(火) | 四季健康館 | 16:00～19:00 |

《住民健診：胃がん・大腸がん検診を受診しない方》 *予約不要

| 日程 | 会場 | 受付時間 |
|-----|--------|---------------------------|
| 9月 | 11日(月) | 9:30～11:30 13:30～15:00 |
| | 13日(水) | |
| | 14日(木) | |
| 11月 | 14日(火) | 四季健康館 |
| | 15日(水) | |
| | 21日(火) | |
| | 30日(木) | |

2. 申込期間

8月1日(火)～8月7日(月) 土・日を除く

※ 定員まで残りわずかの日程もあります。

定員になり次第締切りますので、お早めにお申し込みください。

リフォームはイシイにお任せ!

お見積りは無料!お気軽にお電話ください!



住宅のお困り事は何でもご相談ください!

- ・トイレ・浴室・キッチン・洗面台等の水廻り
- ・外壁塗装・屋根・増改築・手摺取付
- ・壁紙・カーテン・畳 建具 などなど

リフォームイシイ 検索

創業150余年の信用と実績
TEL 0299-26-9696 石岡市大谷津3-10 ☎ 0120-141-593



私がお伺います
国産畳表のお店
安心価格宣言!

当店は税込価格表示です

- 畳表替** スキマ、凹凸を直し綺麗に納めます 3,780円～
- アミ戸張替** 細かい網目使用
ブラック・グレーネット共通価格 大サイズ 2,160円
- 障子貼替** 上級紙
隅々までふき取りして納めます 大サイズ 2,160円
- 襖貼替** ご注文の方にはたて付け直しサービスします 2,700円～

江戸時代創業 **相川畳店** ☎0299(26)0669
石岡市旭台1-15-1

3. 健診内容・個人負担金 「○」は実施 「×」は未実施

| 項目 | 総合健診 | 夜間健診 | 住民健診 | 対象となる方 | 個人負担金 | 内容 |
|----------|------|------|------|--|--------------|---|
| 特定健診 | ○ | ○ | ○ | 40～74歳で 国民健康保険に加入している方 40～74歳で生活保護の方 | 1,000円 無料 | 血圧測定・血液検査・尿検査・ 計測（腹囲あり）・心電図・眼底 |
| 後期高齢者健診 | ○ | ○ | ○ | 満75歳以上の方、一定の障がい がある65歳以上の方 | 無料 有料 | 血圧測定・血液検査・尿検査・ 計測（腹囲なし） 心電図・眼底・貧血・尿酸・ クレアチニン |
| 健康づくり健診 | ○ | ○ | ○ | 18～39歳 | 1,000円 | 特定健診に同じ |
| 胃がん検診 | ○ | × | × | 40歳以上 | 500円 | バリウム検査 |
| 大腸がん検診 | ○ | ○ | × | 40歳以上 | 500円 | 2日間採便検査 |
| 前立腺がん検診 | ○ | ○ | ○ | 50歳以上の男性 | 500円 | 血液検査 |
| 肺がん検診 | ○ | ○ | ○ | 40歳以上（結核検診を含む） | 無料 | 胸部レントゲン検査 |
| 結核検診 | ○ | ○ | ○ | 65歳以上（肺がん検診を含む） | | |
| 肺炎ウイルス検査 | ○ | ○ | ○ | 40歳以上（過去未受診者） | 500円 | 血液検査（B・C型肝炎検査） |

- 40～74歳で国民健康保険以外の方は、市で特定健診を受診できるかどうか、加入先の健康保険組合へお問合せください。
- 後期高齢者健診対象の方で基本健診を受診される方は、希望により、心電図・眼底・貧血・尿酸・クレアチニンを有料で追加できます（心電図・眼底・貧血は3項目セットで1,750円、尿酸・クレアチニンは各210円）。
- 今年度75歳以上の方、身体・精神障がい者手帳1・2級、療育手帳^ア・A、生活保護の方は、胃・大腸・前立腺がん検診、肺炎ウイルス検査が無料です。
- 今年度41歳・46歳・51歳・56歳・61歳の方で、肺炎ウイルス検査を希望する方は（過去未受診者）『肺炎ウイルス検査無料受診券』（郵送済）を総合健診・住民健診・夜間健診でご利用ください。※年齢：平成30年4月1日現在

4. 健診当日持参するもの

| | |
|--------------------------------|--|
| 全員 | <input type="checkbox"/> 健康手帳（お持ちの方） <input type="checkbox"/> 個人負担金（つり銭のないようお願いします） |
| 特定健診を受診する方 | <input type="checkbox"/> 特定健診受診券 <input type="checkbox"/> 被保険者証 <input type="checkbox"/> 健康手帳 <input type="checkbox"/> 個人負担金 |
| 後期高齢者健診を受診する方 | <input type="checkbox"/> 後期高齢者健診受診券 <input type="checkbox"/> 被保険者証 <input type="checkbox"/> 健康手帳 <input type="checkbox"/> 個人負担金（追加検査） |
| 健康づくり健診を受診する方 | <input type="checkbox"/> 健康づくり健診受診券（送られた方のみ） <input type="checkbox"/> 個人負担金 |
| 胃・大腸がん検診を受診する方 | <input type="checkbox"/> 総合健診受診券 <input type="checkbox"/> 採便容器（大腸がん検診受診者のみ） <input type="checkbox"/> 健康手帳 <input type="checkbox"/> 個人負担金 |
| 身障・精神1・2級、療育 ^ア ・Aの方 | <input type="checkbox"/> 該当の手帳 *今年度より精神障がい者保健福祉手帳1・2級の方も無料です |
| 該当の方のみ | <input type="checkbox"/> 肺炎ウイルス検査無料受診券 |

【申し込み・問い合わせ】 平日 8:30～17:15

| | | |
|--------------|--------------|--------------------------------|
| 四季健康館（健康増進課） | 小川保健相談センター | 玉里保健福祉センター |
| 0299-48-0221 | 0299-58-1411 | 0299-48-1111 (内線 3310・3311) |

◆ 封筒へ広告掲載を希望する業者を募集します ◆

健康増進課が、健康診断の通知等に使用する封筒の裏面へ掲載する広告です。

- 作成枚数 長3型封筒 10,000枚（黒色印刷）
 - 広告枠 封筒の裏に3枠
（1枠の寸法 縦5.5cm×横9.0cm）
申し込み受付順に枠が埋まり次第締め切ります。
 - 広告料 1事業所1口 10,000円
（複数口の申し込みはできません。）
 - 募集期間 7月19日（水）～8月2日（水）
土・日を除いた9:00～17:00
- 小美玉市 Web サイトで内容を確認できます。

封筒イメージ

長3型封筒
A4サイズを三つ折して
入るサイズ

広告 ⇒

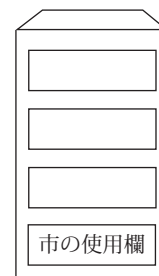

【問い合わせ】

四季健康館 健康増進課 成人保健係 ☎：0299-48-0221（内線 4004）

通訳ガイドボランティア育成講座参加者を募集します

- 【講座名】通訳ガイドボランティア育成講座
- 【内容】英語の通訳ボランティアとして観光ガイドを行うための研修講座全3回を開催します。
観光地や酒蔵等現地での実習・通訳体験も実施します。
第1回「心構え、基礎知識等」、第2回「通訳シミュレーション」、第3回「実習、通訳体験」
- 【場所】水戸市の県民文化センター分館（第1、2回）、水戸・笠間・鹿島の各観光地等（第3回）
- 【日程】第1回8月27日（日）、第2回9月23日（土）
第3回10月21日（土）水戸・10月28日（土）笠間・11月18日（土）鹿島（ひとつ選択）
- 【対象】本県在住・在勤・在学の高校生以上で、ボランティア通訳ガイドを志す方（英検2級程度以上）
- 【募集人数】90名程度（応募多数の場合選考）
- 【費用】無料（交通費、昼食代等は自己負担。）
- 【詳細・申込等】内容の詳細、申し込み方法等については、茨城県国際交流協会のホームページをご覧ください。
（アドレス <http://kokusai.intergear.net/info/detail.php?lang=jp&id=5340>）
- 【問い合わせ】（公財）茨城県国際交流協会 ☎：029-241-1611（8:30～17:15、土日祝日除く）

戸沢サミット in 小美玉 開催記念

玉里史料館 移動展「諏訪原寛幸 戦国武将イラスト展」

「第5回戸沢サミット in 小美玉」（7/22 小川文化センター開催）を記念して、玉里史料館移動展「諏訪原寛幸戦国武将イラスト展」を開催いたします。
武将画の絵師として知られる、諏訪原寛幸氏が描いた戦国武将の世界をご覧ください。

- 【会場】玉里史料館
- 【会期】7月29日（土）～8月31日（木）
- 【開館時間】9：30～18：00
※8月13～15日は17：00で閉館
- 【休館日】毎週月曜日、8月11日（金・祝）
- 【問い合わせ】玉里史料館（生涯学習センターコスモス内）
☎：0299-26-9111



※戸沢政盛公イラスト
©諏訪原寛幸／七大陸

児童発達支援・放課後等デイサービス
こどもサークル 石岡 送迎あり 8:00～19:00内 応相談

| | |
|---------------------------------|------------------------------------|
| 児童発達支援 対象：未就学児（2～6歳） | 平日 9：00～13：00 土曜・祝日 10：00～16：00 |
| 放課後等デイサービス 対象：小学生～高校生 | 平日 放課後～17：30 土曜・祝日 10：00～16：00 |

〒315-0001 茨城県石岡市石岡2284-20 プログも見てね♪
TEL:0299-57-3700
お気軽にお問い合わせ下さい。見学も随時受付中♪

石岡市初の就労支援A型施設です♪ 障害者就労継続支援 A型事業所
SBワークス石岡

〒315-0017 茨城県石岡市若宮3-2-13
TEL:0299-56-4800
Mail: sb1@sashinoberute.co.jp

SBワークス石岡 ブログ 検索

9：00～18：00まで営業！お気軽にお問い合わせ下さい♪

戸沢政盛と鹿嶋神社



鹿嶋神社の例大祭

出羽国角館の戦国大名である戸沢政盛は、鬼九郎と称された戸沢盛安を父にもち、上杉景勝の陰謀を家康にいち早く知らせるなど関ヶ原の戦いでは東軍に属しました。

この功により、佐竹義宣が秋田に国替えとなったのち、常陸国茨城郡(旧小川町)と多賀郡(現高萩市)などに四万石が与えられました。

慶長七年(一六〇二)、十八歳の政盛は、現在の小川小学校周辺にあった小河城に入城しましたが、多賀郡下手綱にあった竜子山城を改修し、慶長十一年(一六〇六)、松岡城と名付けて居城としました。

その後も、政盛は、元和八年(一六二二)に新庄藩(山形)に国替えになるまでの約二十年間、小川の村々を治めていました。その間、天正年間の兵火で荒廃したとされる村々を再興していきま

した。慶長十七年(一六一二)、二十八年の政盛が再建に尽力した下馬場「鹿嶋神社」には、その際の記録「棟札」が残されています。

鹿嶋神社は、武甕槌命を御祭神に大同二年(八〇七)に創建したと伝わる神社です。明治から昭和前半にかけては、郷社として小川十二ヶ村の鎮守でした。例大祭は、毎年旧暦七月二十二日、二十三日

で、かつては、勇壮な「流鏝馬」や「風祭り相撲」が行われていました。特に流鏝馬は、「七日祭り」と称される難行を通じ、神に奉仕する若者が参加していました。初日の流鏝馬が終わるまで、一切言葉交わすことができない「無言の行」から始まります。現在では、流鏝馬は行われなくなりましたが、例大祭は新暦八月二十二日に今も厳かに執り行われています。

政盛が小河の地を去って三〇〇年以上経った、昭和二年八月、政盛の子孫である戸沢正己子爵が鹿嶋神社に宝刀を奉納した記録があります。代々の戸沢家が小川への温情を絶やさずに心に留めていたことが分かる逸話です。残念ながら奉納された刀は、戦後に徴収されて今はないといわれています。



平成29年8月の窓口業務延長日

8月の窓口業務延長日は2、9、16、23、30日（毎週水曜日）です。 19：00まで

| 実施場所 | 実施している課 |
|----------|--|
| 小美玉市役所本庁 | 市民課、医療保険課、会計課、税務課（税に関する証明）、収納課（納付書再発行） |
| 小川総合支所 | 総合窓口課 |
| 玉里総合支所 | （戸籍関係、住民票関係、印鑑登録、印鑑証明、税の証明、納付書再発行、国民健康保険関係、医療福祉関係（マル福）、後期高齢者医療関係、市税等の収納） |

※他市町村や関係機関への照会、確認が必要な場合は、即日対応できない場合もあります。あらかじめご了承ください。
 ※ご不明な点については、事前に担当課へお問い合わせください。

情報ガイド

森と湖に親しむ旬間
飯田ダム見学会

水戸土木事務所では「森と湖に親しむ旬間」の関連事業として飯田ダム見学会を実施します。ダムを中心とした自然豊かな空間にふれ、心身をリフレッシュしませんか？

【日時】

7月30日（日）（小雨決行）
午前10時～午後3時

【会場】

飯田ダム管理事務所

笠間市飯田字梨木平1125、12

☎0296-72-7950

【見学会内容】

ダム監査廊、船庫の一般公開・ダムの目的、内容に関するパネル展示・藤井川ダム、竜神ダム、飯田ダムのパンフレット配布、クイズラリー、記念品配布、ヨーヨーすくい

【参加費】

無料

【問い合わせ】

茨城県水戸土木事務所

ダム管理課 萩原

☎029-225-4515

厚生労働省茨城労働局委託事業
クリーンスタップ技能講習

【日時】

9月6日（水）～14日（木）
（土日除く）

【会場】

グリーンパレス石岡

【対象者】

茨城県内在住で①・②を満たす方

①ハローワークに求職登録している55歳以上の方

②全日程の受講、合同説明会に出席できる方

【講習内容】

オフィス・店舗の清掃技術の基礎知識習得、マンシヨン清掃の実技講習、合同説明会など

【受講料】

無料（交通費、昼食代は自己負担）

【申込締切】

8月23日（水）

【問い合わせ】

日建学院 水戸校

☎029-305-5433
FAX029-241-5128

茨城県国土緑化運動・育樹運動標語コンクールの作品募集

国土緑化運動として、植樹や森林の保護・育成を図り、県民の皆さんの緑化意識を高めるため、「平成29年度茨城県国土緑化運動・育樹運動標語コンクール」を開催し、標語を募集しています。

【応募資格】

県内在住者または在勤者

【申込方法】

はがきに「標語」と住所、氏名、年齢、職業、電話番号を記入の上、以下まで送付してください。応募は一人一点とします。

※小学校、中学校、高等学校および特別支援学校については、別途実施通知を送付します。

【送付先】

公益社団法人茨城県緑化推進機構
〒310-0011
水戸市三の丸1丁目3番2号

茨城県林業会館内

☎029-303-2828

FAX029-233-2333

「茨城県女性が輝く優良企業」の認定企業を募集

県では職場における女性活躍推進や、ワーク・ライフ・バランス推進、子育て支援にバランスよく取り組む県内企業を優良企業として認定・表彰しています。

【対象】

県内に本店・本社のある企業

【応募資格】

女性活躍推進法に基づく一般事業主行動計画の策定など

【料金】

無料

【申込締切】

7月31日（月）まで

【申込方法】

担当課まで申請書類を郵送（持参可）してください。

※詳しくはお問い合わせください。

【問い合わせ】

茨城県知事公室女性青少年課
☎029-301-2178
FAX029-301-2189



四季の歌

～季節を詠む 時流を詠む～

小川短歌会

錯ついた鉄万能を見るにつけ素足の農業遙かに遠し
通知表見せ合いいしが数学が負けたと姉のくやしがる声
父母在はす浄土へとどくやふんわりと夕焼雲が尾根掠めゆく
乙女らの花嫁修業と農閑期の夏は洋裁冬は和裁に
春耕の土黒々と平らなる家庭菜園に黒大豆蒔く

根本 智恵子
幡谷 啓子
永作 喜代子
石田 はる江
中根 良子

美野里短歌クラブ

カラフルなランドセル背負い新入生みのり橋ゆく笑顔はじけて
一日になすべき事を決めながら日暮れて思う半ば終らず
わが庭に千の花びら舞いおちる今日公園より吹きくる風に
春蘭けて庭の草花咲きそいあつまる黄蝶紋白蝶ら
文化財展示小屋出れば縄文の風が吹いてる風土記の丘に

碓谷 きえ
宇都宮 和子
奥村 とき
岩崎 健次郎
大平 勇次

玉里短歌会

六百年の世の移ろいを見守り来し桜咲き満つ秩父路の寺
絵巻き物開くがごとく現れしライン下りの古城は遙か
職退きし後の楽しみ山羊を飼う両手一杯朝の草刈る
道のべに雪みて走る天城山ふもとの桜は濃き色に満つ
一面の土筆の野原風かおる春のささやき息深く吸う

長島 陽子
石橋 吉生
鶴町 文男
遠藤 黎子
高見沢 こう

寄稿

翅で描きし額の蝶「出してね」とわれに媚ぶるは春うらうらら
ひっそりと道ばたに咲く名も知らぬ花に声かけ語りたいなあ
人生はあつとゆう間の走馬燈せめて汚名は残したくなし

上野 和子
本戸 節
小松庄治右衛門

小川俳句会

生垣に際目立つ南天花
やすらぎの里のスイレン鯉の友
風格に添えて優雅な額の花
眺めよし活けて引き立つ濃紫陽花
やすらぎの里の紫陽花日影花

国友 信子
関井 美代子
河原井 尚子
柏崎 一男
田山

みづうみ俳句会

ネモフィラ空の青さに溶け込みし
栗咲くや空もち上げて香り立つ
白鷺のひらり着地の植田路
なめらかに雲流れ行く植田かな
朝一番新茶の香り至福かな

長島 久美子
内田 久美子
茅場 久美子
榎本 喜代子
長島 昭

みのり俳句会

山吹の野にある如く活けられし
木漏れ日のちらちらゆるる若葉風
風薫る友の話の明るかり
草餅に母の匂ひを求めけり
初もののふきの苦みを味はいぬ

佐藤 清心子
島田 清心子
白根 清心子
関本 千代子
立原 千代子

櫻の会

田水張る映す筑波の高さかな
旅に出る人に伝える楠若葉
花菖蒲今日という日を開きおり
ほととぎす朝の扉を開けし時
罌粟の花びつしり揺るる微熱かな

網代 奈津江
三輪 挺子
井坂 あさ子
岡島 小夜子
木村 小夜子

くるみ俳句会

蔓バラの花の盛りの垣根かな
山梔子の闇の深さに匂ひけり
池の端風に揺れてる濃紫陽花
風の道小町の苑に夏の蝶
野仏も揺るる若葉の葉がくれに

安彦 昭子
荒井 栗山子
信田 菊子女
小松崎 工子
小原 工子

玉里俳句会

紫陽花の色づく前の青さかな
万緑を割きて孔雀の高鳴けり
保和苑のうぐいす老を啼きにけり
高木の頂き見上げ剪定す
何色となるや紫陽花毬小さし

長谷川 光男
柳木 たま江
正木 敦子
田口 初江
野口 初江

わんぱく教室2017 ~チャレンジ編~

in 茨城空港 スカイスリーフェスタ



5月27日(土)、28日(日)の二日間、茨城空港公園航空広場にて、わんぱく教室 2017 ~チャレンジ編~が開催されました。会場にはさまざまな職業体験教室が並び、参加した子どもたちは、ときに真剣に、ときに笑顔いっぱい、貴重な体験を満喫しました。

熱気球の係留(空港臨時駐車場にて) 1



2



3



4

- 2 ネイリスト体験
- 3 アナウンサー体験
- 4 リハビリのお仕事体験



わんぱく教室、開幕!

開会式で先生たちと記念撮影 5



7



8



9



10



このパドルをつかって飛行機を誘導するよ

スカイマークの制服試着ブース 6



11



12



13



14

- 7 板金職人体験
- 8 和裁職人体験
- 9 ミニ畳づくり体験
- 10 フライトシミュレータ体験
- 11 消防士体験
- 12 ショベルカー体験
- 13 フラワーアレンジ体験
- 14 カーモデリング体験

〈編集・発行〉小美玉市役所秘書広聴課
☎ 0299-48-1111 内線 1212



この広報紙は、環境に優しい植物油インキで印刷しています。



携帯電話から市政情報をご覧になれます。

<http://www.city.omitama.lg.jp/m/>

平成 29 年 7 月 6 日 広報おみたま 32

次回広報おみたま 8 月号の発行日は 8 月 10 日 (木) です。