



おみたま

7
発行日 20.7.10



第28号

目次 Omitama Information

(仮称)小川統合幼稚園敷地造成工事が完了	2
県道紅葉石岡線バイパス供用開始	3
小美玉市財政事情書	6
生涯学習インフォメーション	12~14
わだい	16・17
情報ガイド	18・19
けんこうビュー	21
四季の歌	22
各地区コミュニティのイベントほか	24

県道紅葉石岡線バイパス供用開始 ～子どもたちの安全な通学路を確保～

鉾田市紅葉から小美玉市上吉影までの県道紅葉石岡線バイパス(延長2.8km)が完成し、7月1日、開通式が行われました。

これにより、地域の交通環境が改善され、子どもたちの安全な通学が可能となるとともに、平成21年度末、開港予定の茨城空港と東関東自動車道水戸線(仮称)茨城町南IC間を結ぶアクセス道路として、交通の利便性の向上と地域の活性化が期待されます。(3ページにも掲載)

平成20年度 小美玉市茨城空港利用促進 協議会総会が開催されました

5月28日、市役所会議室において、平成20年度小美玉市茨城空港利用促進協議会（飯島利武会長）総会が行われました。

総会では、平成19年度事業報告及び歳入歳出決算並びに平成20年度事業計画（案）及び歳入歳出予算（案）について審議を行い、いずれも全会一致で承認されました。

また、名産品検討部会及び観光・PR部会から、これまでの活動内容について『第1次中間報告』がなされました。

併せて、小美玉市の茨城空港キャラクターが発表されました。



た。

このキャラクターは、協議会委員の藤代範雄氏の協力によるもので、小美玉市で育つ子どもたちをイメージし、スピード感溢れるパワードスーツと近未来的なヘッドセットは、目的地へスピーディに到達し、人と人を繋ぐ茨城空港を表しています。

スーツの色は赤、青、緑の光の3原色を使っており、この3つを組み合わせればどんな色でも可能となり、無限の可能性を秘めた小美玉の子どもたちを茨城空港から未来へ羽ばたくことをイメージしたものです。



厚生労働大臣表彰

民生委員・児童委員に対する厚生労働大臣特別表彰の伝達式が5月28日、市役所市長室で行われました。特別表彰は、長年にわたり民生委員・児童委員を務められ、その功績が顕著で、退任する際、これまでの労をねぎらう意味で贈られるものです。ともに民生委員・児童委員18年の飯島チヨ子さんと真家

文雄さんに表彰状を伝達しました。

島田市長は「長年、民生児童委員として地域の福祉に貢献していたいただき感謝しています」と労いの言葉をおくりました。

お二人とも、「ここまでやってこれたのは皆さんのおかげです。とてもやりがいのある仕事でした」と話されていました。

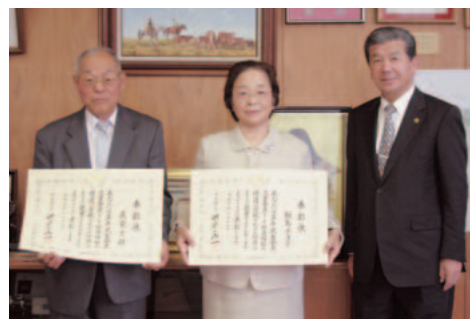

表彰を受けた真家さん(左)、飯島さん(中央)

（仮称）小川統合幼稚園の敷地造成工事が完了 陸上自衛隊から市へ引渡し式が行われました



感謝状を受け取る松壽2等陸尉(左)

造成工事は、陸上自衛隊第1施設団(団長、宮崎泰樹陸将補)第101施設器材隊(古河駐屯地)が今年4月から工事を始め、6月23日に完了検査を終えました。

自衛隊が地域支援や隊員の重機操作訓練を目的とした部外土木工事を請け負うのは、県内で13年ぶりで、全国でも3年ぶりのことだそうです。

式では、作業隊長を務めた松壽幹2等陸尉から「小美玉市の未来に関わる事業に取り組むことができたことは誇りであり、十分な工事ができたと確信している」と作業報告がありました。また、宮崎団長が、「施設技術の錬度向上を図りつつ、市の要

求に十分応えられるものを造り上げることができた。今後も国民に防衛省・自衛隊について理解を深めていただきたい」とあいさつされました。

市からは、感謝状と記念の旗が贈られ、島田市長が「4、5月の降雨の影響が心配されたが、予定どおりに敷地造成工事を進めていただき、大変感謝している」と労をねぎらい感謝の言葉を述べました。

来年4月には、この敷地約1・65ヘクタールに鉄筋コンクリート平屋建ての園舎(約2400平方メートル)が完成し、(仮称)小川統合幼稚園が開園します。

県道紅葉石岡線バイパス供用開始 茨城空港へ東関東自動車道 (仮称)茨城町南IC間を約14分で連絡

7月1日、午前10時30分から、銚田市紅葉の県道紅葉石岡線バイパス上で開通式が行われました。式には、主催者である橋本昌知事をはじめ、島田市長や関係首長、国会議員、県議会議員等の来賓の方がたが参列し、開通セレモニーでは、上吉影小学校児童による合唱も披露され、盛大に行われました。

本線は、銚田市紅葉の県道茨城鹿島線から小美玉市を横断し、石岡市高浜の県道石岡田伏土浦線に至る、延長約15kmの幹線道路です。そのうち、上吉影地内までの約2.8kmのバイパス区間が開通となりました。

これまで、狭く屈曲した道路がバイパス整備され、子どもたちの安全な通学路が確保されるとともに、平成21年度末、開港

予定の茨城空港と東関東水戸線(仮称)茨城町南IC間が約14分で連絡可能となり、空港を活用したビジネスはもとより、観光交流の促進など、地域の活性化が図られるものと期待されます。



市教育長に 三輪義治氏、再任



6月26日、小美玉市教育委員会6月定例会において、三輪義治氏が教育長に再任されました。

また、保護者資格を有する教育委員として、新たに本田仁子氏(田木谷)が任命されました。

- 教育委員会**
- 教育委員長 中村 三喜(野田)
- 委員長職務代理者 澤島 照子(江戸)
- 委員 小松 正(上玉里)
- 委員 沼田 新(中延)
- 委員 本田 仁子(田木谷)
- 委員長 三輪 義治(羽鳥)

「第58回社会を明るくする運動」

「防ごう犯罪と非行助けよう立ち直り」をスローガンに「社会を明るくする運動」が、毎年7月1日から31日までを強調月間として全国的に展開されます。

この運動は、すべての国民が、犯罪や非行の防止

と罪を犯した人たちの更生について理解を深め、それぞれの立場において力を合わせ、犯罪や非行のない、明るい社会を築こうとする運動です。

7月の啓発運動に先

立ち、小美玉市でも、6月25日、保護司会の皆さんにより島田市長に「第58回社会を明るくする運動」に関する法務大臣からのメッセージが届けられました。



住民基本台帳法第11条の2 第12項による公表

平成19年7月から12月までに申請のありました、住民基本台帳の閲覧についてお知らせします。

- 茨城県保健福祉部
- 茨城県総合がん対策推進モニタリング調査
- 中央調査社(委託者 NHK)
- 中高生のテレビ・メディア利用実態調査
- 日本リサーチセンター(委託者 総務省統計局)
- 家計消費状況調査
- 新情報センター(委託者 東京学芸大学)
- 家族の個人化に関する調査・家庭生活に関する調査
- 中央調査社(委託者 国立環境研究所)
- 生活意識に関する調査・日本人成人男女の環境に対する意識調査
- 中央調査社(委託者 NHK)
- 言葉のゆれに関する調査・日本人とメディアに関する調査
- 中央調査社(委託者 外務省)
- 日本国民の外交に関する意識調査
- 自衛隊茨城地方協力本部
- 平成20年度自衛官募集(自衛隊法第29条、35条)
- 中央調査社(委託者 京都大学大学院)
- 環境と健康に関する調査
- ビデオリサーチ(委託者 日本たばこ産業)
- 2008年全国たばこ喫煙者率調査

平成20年度から 国民健康保険税の決まり方が変わります

●後期高齢者支援金等分が新しく加わります

平成19年度までは、75歳以上の方の医療費について、国保においては、国・県からの補助金及び保険税(医療分)の一部を「老人保健拠出金」として老人保健制度に拠出することで、負担していました。

平成20年度の後期高齢者医療制度創設に伴い、保険税(医療分)の一部(老人保健拠出金に充てる分)を「後期高齢者支援金等分」として区分することで、75歳以上の方の医療費についての国保の負担分が明確化されました。したがって、医療分と後期高齢者支援金等分の合計が、19年度以前の医療分に相当します。

●「資産割」がなくなります

被保険者の固定資産税額から計算されていた資産割が廃止されます。

●一定の所得以下の世帯に対する軽減割合が変わります

これまでの6割・4割の軽減がそれぞれ7割・5割の軽減となり、新たに2割の軽減が追加されます。

●保険税の賦課限度額が医療分47万円、後期高齢者支援金等分12万円になります

後期高齢者支援金等分の創設に伴い、保険税賦課限度額の地方税法の規定が改正されました。今回この改正に合わせ、従来の医療分賦課限度額56万円を47万円、後期高齢者支援金等分賦課限度額を12万円(医療分・後期高齢者支援金等分合計59万円)へと変更します。なお、介護分については、平成19年度と同じ9万円です。

国民健康保険税の税率(平成20年度)

区分	医療分	後期高齢者支援金等分	介護分(40歳～64歳)
所得割	6.4%	1.8%	2.3%
被保険者均等割	22,200円	6,200円	14,000円
世帯別平等割	21,200円	5,800円	—
賦課限度額	470,000円	120,000円	90,000円

※今年度の国民健康保険税納税通知書(第3期以降分)は7月15日ごろ発送します。

後期高齢者医療制度の創設に伴い、 国民健康保険税が軽減されます

●国民健康保険に加入している世帯で、75歳以上の方が後期高齢者医療制度に移行し、75歳未満の方が引き続き国民健康保険に加入することになる場合

- ①保険税の軽減を受けている世帯は、世帯構成や収入が変わらなければ、5年間今までと同じ軽減を受けることができます。
- ②国民健康保険の被保険者が1人となる場合には、5年間、世帯別平等割が半額になります。



●75歳以上の方が会社の健康保険などの被用者保険から後期高齢者医療制度に移行することにより、その扶養家族である被扶養者（65歳～74歳）が新たに国民健康保険に加入することになる場合

新たに国民健康保険に加入し、保険税を納めていただくことになった方については、申請により、2年間、所得割が免除されるとともに、被保険者均等割が半額となり、さらに、被保険者が1人の場合は、世帯別平等割も半額になります。

平成20年10月から国民健康保険税の年金天引き(特別徴収)が始まります

地方税法の改正により、平成20年度から国民健康保険税の納付方法が一部変更となり、国民健康保険の被保険者全員が65歳以上75歳未満の世帯の保険税は、原則世帯主の年金から天引き(特別徴収)となります。

●年金天引きの対象になるのは、次の①～③のすべての要件に該当される方です

- ①世帯主が国民健康保険の被保険者となっていること
- ②世帯内の国民健康保険の被保険者の方全員が65歳以上75歳未満であること
- ③年金天引きの対象となる年金の金額が18万円以上であり、国民健康保険税と介護保険料を合算した金額が、年金額の2分の1を超えないこと

※世帯主が平成20年度中に75歳となり、後期高齢者医療の被保険者へ移行する場合は、年金天引きの対象にはなりません。

【平成20年度】

普通徴収（納付書・口座振替）			特別徴収（年金天引き）		
7月	8月	9月	10月	12月	平成21年2月
7月に平成20年度(平成19年中の所得を基に計算)の保険税額を決定し、普通徴収としてお支払いいただきます。			年間保険税から、平成20年9月までの間に納付書等で納めていただいた額を差し引いた額を3回に分けて天引きされます。		

【平成21年度】

特別徴収（年金天引き: 仮徴収）			特別徴収（年金天引き: 本徴収）		
4月	6月	8月	10月	12月	翌年2月
原則、前年度の2月の納付額と同じ額が天引きされます。			年間保険税から仮徴収の納付額を引いた残りを3回に均等に分けて天引きされます。		

年金からの天引きによる納付が開始される方には、特別徴収開始の通知を平成20年8月20日ごろ、世帯主宛にお送りします。

●国民健康保険税について、本年10月より年金からお支払いいただく予定となっている方のうち、次の①及び②のいずれの要件も満たす方は、市役所医療保険課または各総合支所総合窓口の窓口へお申し出いただくことにより、国民健康保険税を口座振替によりお支払いいただくことが可能となります。

- ①これまで、保険税を滞納することなく納めていただいている方
- ②これからの保険税を、口座振替により納めていただける方

お申し出は、平成20年7月31日までをお願いします。

【問い合わせ】 医療保険課 資格賦課係 内線 1102・1104

小美玉市財政事情書

(平成19年度下半期)

財政事情の公表は年2回行い、市民の皆さまに本市の財政事情をお知らせすることで、市財政の運営状態を知っていただき、今後のまちづくりに対しご理解とご協力をお願いするものです。
(今回は平成19年10月1日から平成20年3月31日までの状況についてお知らせします。)

1. 市民の税負担状況

平成20年3月31日現在(単位:戸・人・円)

税目	調定額	世帯数	人口	一世帯負担額	一人当たり負担額	摘要
市民税個人分	2,295,668,300	18,357	53,045	125,057	43,278	現年分を表記
固定資産税	3,203,500,500	〃	〃	174,511	60,392	〃
軽自動車税	101,625,200	〃	〃	5,536	1,916	〃
国民健康保険税	1,683,151,300	10,100	22,439	166,649	75,010	〃
介護保険料	167,953,900	7,518	10,817	22,340	15,527	〃
合計	7,451,899,200					

2. 平成19年度小美玉市会計別予算執行状況

平成20年3月31日現在(単位:千円)

会計	予算現額	収入済額	支出済額
一般会計	17,396,309	15,641,555	14,915,156
国民健康保険特別会計(事業)	5,502,949	4,934,134	5,008,586
国民健康保険特別会計(直診)	210,233	189,065	185,198
老人保健特別会計	3,576,170	3,419,846	3,246,101
下水道事業特別会計	2,187,029	1,319,257	1,292,739
農業集落排水事業特別会計	198,174	177,598	175,854
霊園事業特別会計	16,827	17,282	14,571
介護保険特別会計(保険事業)	2,220,344	2,173,375	2,016,100
介護保険特別会計(介護サービス事業)	3,463	3,693	2,830
合計	31,311,498	27,875,805	26,857,135

※それぞれの額には、前年度から繰り越された繰越明許費繰越額を含みます。

3. 公有財産に関する調書

平成20年3月31日現在(単位:m²・円)

区分	現在高	一世帯当り	一人当り
(1)基金	2,474,085,000	134,776	46,641
(2)市債	27,407,746,000	1,493,041	516,689
(3)土地	1,235,680.17	67.31	23.29
(4)建物	152,340.19	8.30	2.87
(5)有価証券	54,280,000	2,957	1,023

※平成20年3月31日現在 人口:53,045人 世帯数:18,357世帯

介護保険のしおり⑦

～介護保険サービスをご利用の方へ～

「介護保険負担限度額認定証」の更新手続きはお済みですか？

介護保険施設(特別養護老人ホーム・介護老人保健施設・介護療養型医療施設)に入所または、ショートステイをご利用されている方で、生活保護を受給されている方や世帯全員が市民税非課税の方の場合、食費と居住費の軽減制度があります。

申請をして認定された方へは「介護保険負担限度額認定証」をお送りしています。

また、認定証の有効期限は6月末日となっております。前年中の所得状況により下記の自己負担上限額が決まります。現在、認定証をお持ちの方で更新の手続きがお済みでない方は、7月中に済ませましょう。

《申請場所》

- 介護福祉課(玉里総合支所内)
- 福祉事務所美野里支所(四季健康館内)
- 福祉事務所小川支所(小川総合支所内)

なお、初めて認定される場合は、申請月の初日から適用されます。(例えば8月10日に申請し、認定された場合の有効期間は8月1日から翌年6月末日となります。)

《自己負担の上限額》

区 分	食 費 (日額)	居 住 費(日額)			
		従来型個室	多床室	ユニット型個室	ユニット型準個室
生活保護受給者の方	300円	490円 (320円)	0円	820円	490円
世帯全員が市民税非課税で	高齢福祉年金受給者の方	490円 (320円)	0円	820円	490円
	合計所得金額と課税年金収入額の合計が80万円以下の方	490円 (420円)	320円	820円	490円
	合計所得金額と課税年金収入額の合計が80万円を超える方	650円	1,310円 (820円)	320円	1,640円

※ ()の金額は介護老人福祉施設に入所または短期入所生活介護を利用した場合の額です。

【問い合わせ】 介護福祉課 介護保険係(玉里総合支所内) ☎48-1111 内線3115～3117

金婚のご夫婦に
記念品を
お贈りします

今年金婚(結婚50年)を迎えたご夫婦に記念品を贈呈します。該当すると思われる方は、9月1日までに左記へご連絡ください。小美玉市に住民票がある方で、昭和33年1月1日から昭和33年12月31日までに入籍(婚姻届の提出)した方が該当になります。(ただし昨年記念品を贈呈されている方は除きます。)

◎連絡がない場合、該当者であっても記念品を贈呈できませんので、必ず連絡してください。

問小川地区

福祉事務所小川支所福祉係
☎48-1111

美野里地区

内線2111
福祉事務所美野里支所福祉係(四季健康館内)
☎48-1111

玉里地区

内線4008
福祉事務所介護福祉課高齢福祉係
☎48-1111

内線3111



後期高齢者医療制度の 限度額適用・標準負担額の申請について

『限度額適用・標準負担額認定について』

1か月に支払った医療費が自己負担限度額を超えた場合、申請により高額療養費として支給されます。
負担区分が「一般」の被保険者で、被保険者及び世帯員全員が住民税非課税の場合は、限度額適用・標準負担額の認定を受けると、**入院時の窓口負担**や**食事代**が引き下げられます。

*更新および新規交付を希望される方は、申請により認定証を発行しますので、入院の際は病院の窓口に表示してください。(認定証を提示しないと減額が受けられません。)

区分Ⅱ ……本人及び世帯員全員が住民税非課税の場合

区分Ⅰ ……本人及び世帯員全員が住民税非課税かつ各種所得から必要経費、控除を引いた所得が0円となる場合

自己負担限度額

負担区分	自己負担限度額		
	外 来	入 院	世帯単位
現役並み所得者(3割)	44,400円	80,100円+ α (44,400円)	80,100円+ α (44,400円)
一般(1割)	12,000円	44,400円	44,400円
区分Ⅱ(1割)	8,000円	24,600円	24,600円
区分Ⅰ(1割)		15,000円	15,000円

※「 α 」は、医療費が267,000円を超えた場合、その超過額の1%が加算されます。
※()内は過去12か月に4回を超える高額療養費の支給があった場合の4回目以降の自己負担限度額となります。

入院時食事代の標準負担額(1食あたり)

現役並み所得者・一般		260円
区分Ⅱ	90日までの入院	210円
	90日を超える入院	160円
区分Ⅰ		100円

※区分Ⅱの方で過去12か月の間に90日を超える入院があった場合、申請により160円となります。

『申請に必要なもの』

1. 印かん
2. 後期高齢者医療被保険者証
3. 非課税証明書(今年の1月2日以降に小美玉市に転入された方のみ)

※過去12か月の入院日数が90日を超える場合は、入院証明書または領収書を持参ください。

『有効期間』

毎年7月31日までが期限です。
毎年8月から新たに認定申請が必要です。

※8月以降に申請の場合、申請日の月の初日から
平成21年7月31日まで

後期高齢者医療制度の 自己負担割合の判定について

『自己負担割合について』

後期高齢者医療制度の負担割合は、毎年8月1日から1年間、前年の住民税課税所得を基に「1割」または「3割」の判定を行います。

現在お持ちの被保険者証の有効期限が平成21年7月31日までとなっておりますので、負担割合が変更になる方には、被保険者証の差し替えのお知らせをします。

区 分	負担割合	判定基準
現役並み所得者	3割負担	本人または同一世帯内の被保険者の住民税の課税所得が145万円以上の場合
一 般	1割負担	上記以外の場合

※一定以上(現役並み)所得者の方で、本人及び同一世帯の被保険者の収入の合計が520万円未満(単身世帯の場合は383万円未満)の場合、申請により1割負担となります。

※負担割合の判定方法について、これまでは世帯内の被保険者及び70歳以上の方の所得及び収入で判定していましたが、平成20年8月1日以降の判定については、世帯内の被保険者の所得及び収入で判定します。この判定基準の変更に伴い新たに現役並み所得者となった方については、自己負担限度額は「一般」になる経過措置が設けられます。

【問い合わせ】

小美玉市役所医療保険課・各総合支所総合窓口課 ☎48-1111

後期高齢者医療広域連合事業課・給付課 ☎029-309-1213

政府決定(平成20年6月20日)に基づく 長寿医療制度(後期高齢者医療制度)の保険料の お支払い方法の変更について

長寿医療制度の保険料について、本年4月から年金よりお支払いいただいている方、または本年10月から年金よりお支払いいただく予定となっている方のうち、以下のいずれかの要件を満たす方は、医療保険課の窓口へお申し出いただくことにより、保険料を口座払いによりお支払いいただくことが可能となります。

- ①国民健康保険の保険料を確実に納付していた方(本人)が口座振替により納付する場合
- ②世帯主または配偶者がいる方(年金収入が180万円未満の方)で口座振替により納付する場合

医療保険課の窓口にお申し出いただいた後、速やかに10月分の年金からお支払いを中止する手続きを行いますが、7月31日を過ぎてお申し出いただいた場合は、10月分の中止手続きに間に合いませんので、お申し出いただく時期により12月分以降の年金から中止させていただくことになります。

【問い合わせ】

医療保険課 ☎48-1111 内線1105～1107

長寿医療制度(後期高齢者医療制度)保険料

7月中旬に送付予定の保険料額決定通知書(普通徴収等)につきましては、本年4月30日までに長寿医療制度(後期高齢者医療制度)の被保険者の資格を取得した特別徴収対象外の方に送付します。

保険料の納め方は、受給している年金の額等によって、年金から引き落とされる特別徴収と納付書で納める普通徴収の2通りに分かれます。

下記のいずれかに該当する方は、納入通知書が送付されます。

- 受給している年金額が年額18万円未満の方
- 介護保険料と後期高齢者医療保険料の合算額が、年金支給額の2分の1を超える方。
※複数の年金を受給している方は、優先順位の高い年金が特別徴収対象年金になります。
例) 厚生年金と共済年金を受給している場合、厚生年金が優先順位の高い年金になります。
※年金支給額とは、受け取りになっている年金総額ではなく、介護保険料が引き落とされている支給年金の支給額です。
例) 老齢基礎年金 792,100円
- 年金給付の状態が差止、支払保留、担保設定等に該当する方
- 年度の途中で転居された方
- 後期高齢者の資格をもつ住所地と介護保険の資格をもつ住所地が異なる方。
(介護保険住所地特例に該当している方等)
 - ・65歳以上の一定の障がいがある方
※平成20年10月から特別徴収になる場合もあります。
 - ・19年10月以降に75歳に到達された方
※平成20年10月から特別徴収になる場合もあります。

長寿医療制度(後期高齢者医療制度)の被保険者の方で被用者保険の被扶養者であった方へ

被用者保険の被扶養者であった方につきましては、下記(参考)のとおり、保険料の軽減措置があります。

現在、茨城県後期高齢者医療広域連合では、各健康保険組合等からの情報提供を受け、保険料の軽減対象になる方の照合を行っておりますが、健康保険組合等からの情報提供に遅れがみられることから、本来であれば保険料の軽減対象になる方であっても、軽減がされないまま保険料額のお知らせが届くことがありますのでご了承くださいませようお知らせします。

被用者保険の被扶養者であった方で、本来であれば保険料の軽減対象となる方が、保険料を納付いただいた場合には、被用者保険の被扶養者であることが確認出来次第、小美玉市役所医療保険課から還付手続についてお知らせする予定です。

なお、軽減されていない保険料でのお知らせが届いた場合は、下記までお問い合わせください。

(参考)

長寿医療制度(後期高齢者医療制度)に加入する直前に健康保険(政府管掌・健康保険組合・船員保険・共済組合等の健康保険)の被扶養者であった方は、長寿医療制度(後期高齢者医療制度)の被保険者の資格を得た日の属する月から2年間は、保険料の所得割額の負担がなく、均等割額のみ賦課され5割軽減されます。

また平成20年度については、平成20年4月～9月までは保険料が凍結となり、平成20年10月～平成21年3月までは保険料額を9割軽減する特別措置があります。

問い合わせ

〒311-4141 水戸市赤塚1-1 ミオス1階
茨城県後期高齢者医療広域連合 事業課
☎029-309-1213

- 小美玉市役所 医療保険課 ☎48-1111 内線1105～1107
- 小川総合支所 総合窓口課 ☎48-1111 内線2101
- 玉里総合支所 総合窓口課 ☎48-1111 内線3104



行政区未加入者の皆さまへ

小美玉市では、広報紙を行政区区長を通じて配布しています。

行政区未加入者の皆さまへは、各公共施設、コンビニエンスストア、金融機関等に備え付け、ホームページ(<http://www.city.omitama.lg.jp/>)に広報紙のPDF版を掲載するなどして対応させていただきます。

個別郵送はいたしませんので、ご理解ご協力のほどよろしく申し上げます。

広報紙設置場所 (コンビニエンスストア、金融機関等)

	設 置 先		設 置 先
小 川	(株)常陽銀行小川支店	美 野 里	(株)常陽銀行美野里支店
	茨城県信用組合小川支店		茨城県信用組合美野里支店
	水戸信用金庫小川支店		水戸信用金庫羽鳥支店
	セブンイレブン小川野田店		水戸信用金庫美野里支店
	セブンイレブン小川店		(有)ウメヤフーズセブンイレブン美野里羽鳥店
	セブンイレブン小川与沢店		セブンイレブン美野里堅倉店
	ココ小川下馬場店		セブンイレブン美野里西郷地店
	ココ小川川戸店		セブンイレブン美野里羽刈店
	ファミリーマート小川上吉影店		セブンイレブン美野里張星店
	セブンイレブン小美玉下吉影店		ファミリーマート美野里堅倉店
	常陸小川農協本所		ファミリーマート美野里西店
	常陸小川農協小川中央支所		ファミリーマート美野里羽鳥店
	常陸小川郵便局		ミニストップ美野里希望ヶ丘店
	小川飯前郵便局		ローソン美野里西郷地店
	下吉影郵便局		美野里町農協堅倉支所
橘郵便局	美野里町農協竹原支所 (本所)		
玉 里	玉里郵便局	美野里町農協納場支所	
	ひたち野農協田余支店	美野里町農協羽鳥支所	
	ひたち野農協玉川支店	堅倉郵便局	
	セブンイレブン玉里北店	竹原郵便局	
	サンクス石岡玉里店	納場簡易郵便局	
	セブンイレブン石岡高浜店	羽鳥郵便局	
	ココ石岡高浜店		

【問い合わせ】 秘書広聴課 広報広聴係 ☎48-1111 内線 1221

生涯学習インフォメーション

～マナビィ to コスモス～

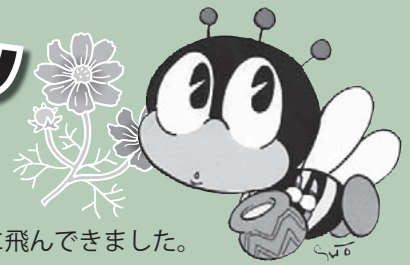

“マナビィ”は生涯学習のマスコットとして全国で活躍しているミツバチ、“コスモス”は、小美玉市生涯学習センターの愛称です。マナビィがコスモスに飛んできました。

生涯学習センターコスモス(生涯学習係・図書館・公民館・史料館・文化ホール) ☎ 26 - 9111 小美玉市高崎 291-3

本年4月から、生涯学習活動の拠点として“小美玉市生涯学習センターコスモス”がスタートしました。今月は、“コスモス”内の施設と本年度の事業を中心に、生涯学習の現在(いま)をご紹介します。

[玉里図書館] 蔵書：46,300冊 [玉里文化ホール] 座席：535席
 [玉里公民館] 面積：和室 41㎡ 工芸室 55㎡ サークル室 33㎡
 集会室 112㎡ 展示資料室 86㎡
 [玉里史料館] 玉里地区の、旧石器時代から近現代までの歴史を展示

毎月第2土曜日には
「ひこうせん」の皆さんの
おはなし会もやってるよ



生涯学習の「学び」とミツバチを英語で言うと「bee(ビー)」を合わせて「マナビィ」と名付けられました。



「コスモス」全景

リーダーバンクと出前講座

生涯学習センターコスモスでは、新たに「リーダーバンク(人材バンク)」の開設と「出前講座」開催を行うことになりました。これは、市民の皆さんの経験や技能などを、地域の活動に活かしていただくという生涯学習活動です。

リーダーバンク登録と利用手続きについては、次号でお知らせします。

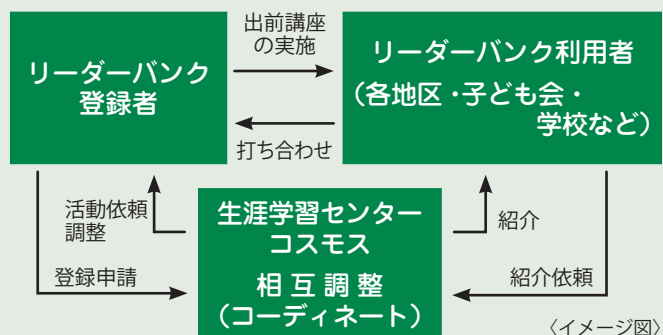

玉里文化ホール(生活文化課自主事業)

玉里文化ホールを会場として、生活文化課主催の自主事業が下記により行われます。

公演名	開催日時(入場料金)	内容
笛の音楽隊2008 with 栗コーダーカルテット	7月20日(日) 開演 14:30 (全席自由 1,000円)	市民による笛の音楽隊“ピッコロ”と各地の笛の音楽隊の共演。そして、栗コーダーカルテットのコンサート。
錦織 健(にしきおりけん) テノール コンサート	9月28日(日) 開演 15:00 (全席指定 2,500円)	日本のオペラシーンのみならず、NHK紅白歌合戦はじめテレビやラジオで活躍中のテノール歌手・錦織健の歌声をお届けします。
[予定] (H.21)2月1日(日) (H.21)2月	千住真理子 ヴァイオリン コンサート おみたま和太鼓フェスティバル	

響く！ ～玉里文化ホールにて～

6月の玉里文化ホールで演劇と合唱の練習が行われました。11月の国民文化祭演劇祭に参加する市内の子どもたちを中心に結成された演劇 crew「cosmo's」、NHKとTBSの合唱コンクールに参加する玉里小学校の子どもたちです。



ただ今、発声訓練中
上演作品は「森は生きている」



4年生から6年生まで、45名の合唱団
演奏曲は「Oh my soldier」

みる たす
故きを温めて

6月11日、玉里史料館に鉾田市立大和田小学校第6学年児童(25名)と巴第一小学校第6学年児童(11名)が合同で見学に訪れました。児童たちは、生涯学習センターコスモスの東側に位置する「権現山古墳」を見学し、史料館では学芸員の説明にうなずきながら、興味深げに聞き入っていました。また体験学習として、縄文土器の拓本も行いました。

拓本：凹凸のある土器などに紙をかぶせ、上から墨を打ち、その文様を写しとること。



青少年体験活動

生涯学習センターコスモス 体験活動事業（詳しい内容は、随時お知らせします）

親子ふれあい体験講座	8月・12月・2月（3回予定）	和太鼓・星を観る会・おもちゃづくり・マジック教室などを行います。
劇をつくろう	11月から3月まで	週に2回程度の稽古をして、3月には発表会を行います。
民家園で季節を感じる	秋・冬・春	市指定文化財(旧小松家住宅)民家園を会場にして、折々のイベントを開催します。

市内の施設に図書コーナーを設置

市立図書館では、本との出会いの場を広げ読書に親んでいただけるよう、市役所ロビーと小川総合支所ロビーに図書コーナーを設置しました。絵本などを備えましたので、手続きの待ち時間などにご利用ください。また、今後、市内の各施設にも随時設置する予定です。

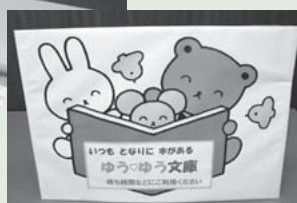
『第54回青少年読書感想文
全国コンクール』課題図書

〈小学校低学年〉

「かわいいこねこをもらってください」「ふしぎなキャンディーやさん」「ぼくがラーメンたべてるとき」「ちいさなあかちゃん、こんにちは！」

〈小学校中学年〉

「3年2組は牛を飼います」「ぼくのだいすきなケニアの村」「花になった子どもたち」「今日からは、あなたの盲導犬」

〈小学校高学年〉

「チームふたり」「耳の聞こえない子がわたります」「ブルーバック」「なぜ、めい王星は惑星じゃないの？」

〈中学生〉

「となりのウチナンチュ」「曲芸師ハリドン」「天馬のように走れ」

〈高校生〉

「荷揚げ」「兵士ピースフル」「オデッセイ号航海記」

問い合わせ 小川図書館 ☎58-5828 玉里図書館 ☎26-9111
美野里公民館図書室 ☎48-1110

★クイズ★

わたしをデザインしたのは誰でしょう？
(答えは次の号で)



賞 楽 学

公民館講座はじまる

公民館講座がそれぞれの会場ではじまりました。“学び人”の初日の表情を取材しました。前期講座では、10会場35講座がスタートしました。各公民館では後期講座の準備もしています。



▲財布・ハンドバックを手作りで
革工芸(玉里公民館にて)

みんな
真剣な顔
してるネ



▲季節の花を楽しみます
活け花(やすらぎの里小川にて)



◀親睦をはかりながら楽しく歌いましょう
楽しいジャズボーカル教室(羽鳥公民館にて)



ニット&押し花展

オリジナルなニット作品、可愛い花を使った押し花額などをたくさん展示します。ぜひご覧ください。

と き 7月26日(土)～8月10日(日)
午前9時～午後4時(月曜日休館)
7月26日(土)は正午～午後4時
8月10日(日)は午後3時まで

ところ やすらぎの里小川 管理棟ロビー及び研修室
主 催 小美玉市文化協会手芸クラブ(編物&押し花)
問い合わせ やすらぎの里小川 ☎ 58 - 4580

スポーツ優秀選手 スポーツ優秀団体表彰

小美玉市ではスポーツ活動を奨励し、スポーツ水準の向上及び振興を図るため、全国スポーツ大会などに出場した個人・団体に対し「小美玉市民体育祭」において表彰をします。

表彰対象 平成19年9月1日から平成20年8月31日までに於いて、国、地方公共団体が主催、共催、後援する全国大会等へ出場する市内在住の個人・団体。
○小学生、中学生、高校生で、関東大会以上の大会に出場する児童、生徒
○全国大会に出場される一般の方
(ただし、茨城県内での予選大会を経て、全国大会等の出場資格を得た者に限る。)

申請期限 8月29日(金)

提出・問い合わせ

小美玉市教育委員会
生涯学習課 スポーツ振興係(玉里 B&G 海洋センター内)
☎ 48 - 1111 内線 3701 ☎ 26 - 5761(直通)

第2回小美玉市家庭婦人 バレーボール大会開催!



決勝戦の様子(ミルキーズ VS KIRARA)

6月1日(日)に、第2回小美玉市家庭婦人バレーボール大会(小美玉市家庭婦人バレーボール連盟主催)が小川南中・小川北中学校体育館で行われました。総勢18チームの参加で、4ブロックの予選リーグ戦・ブロック勝者4チームの決勝トーナメント戦が行われ、みごと KIRARA(小川地区)チームが優勝しました。



優勝した KIRARA チーム

第5回 みの～れ芸術展

小美玉市にゆかりのある芸術家たち

夏の恒例となりました「みの～れ芸術展」。今回は、朝日新聞日曜版の連載や絵本などのきりえ作家である「滝平二郎」さんの原画展です。心地よい芸術の風に身も心も癒されてみませんか？

期 日 2008年 8月23日(土)～31日(日)
会 場 小美玉市四季文化館(みの～れ)風のホール
展示時間 午前10時～午後8時(最終日は午後3時まで)
入 場 料 無料

滝平二郎の世界



「筑波の夕照」小美玉市生涯学習センターコスモス緞帳原画

「滝平二郎」って!?

滝平二郎(たきだいらじろう)は1921年茨城県玉里村(現在の小美玉市)に生まれました。戦前から版画の制作に取り組み、昭和30年代半ば頃からきりえ制作に取り組みました。1970年から全国紙の日曜版できりえの連載が始まると全国的に名を知られるようになります。絵本原画の制作でも、斎藤隆介の文章と共に、「モチモチの木」や「花さき山」など多くの作品が人気を集め、子どもからお年寄りまで幅広い年齢層に親しまれています。

関連イベント

■体験教室 滝平二郎の世界を体験しよう!

滝平二郎の作品をより身近に感じてもらうためにゆかりのある方をお招きし、体験教室を開催します。

Aコース 「版画で年賀状をつくらう!」

日 時 8月23日(土)・24日(日)
午後1時から午後3時まで
参加費 1,000円
定 員 20名(先着順)
対 象 小学4年生以上

Bコース 「きりえ体験教室」

日 時 8月23日(土)・24日(日)
午後1時から午後3時まで
参加費 1,000円
定 員 20名(先着順)
対 象 小学4年生以上

申込方法

7月21日(月)午前9時から31日(木)午後9時までに、四季文化館(みの～れ)に直接お問い合わせください。所定の申込用紙にてお申し込みいただけます。

【注意事項】

Bコースに限り、小学3年生以下も保護者同伴にて参加可能です。

■その他、ビデオ上映、関連グッズ販売、おはなし会、きりえトーロー展示等も予定されています

【問い合わせ】

四季文化館(みの～れ) ☎48-4466



「小美玉市ブロードバンドを推進する会」のメンバー

●大島代表からのコメント●
「美野里地域の光ファイバ整備について地域の皆様のご理解とご協力をよろしくお願いたします。」

代表 (事務局・美野里商工会内)
大島正樹
副代表 深作俊一・大堤正寿

「小美玉市ブロードバンドを推進する会」

通信業者からは、市からの要望を真摯に受け止め関係地域の協力を得ながら提供エリアの拡大を図りたい意向が示されました。これを受け、市民有志による誘致活動が行われており、このほど玉里地域へのサービス提供が決定しました。これに続き、美野里地域でも「小美玉市ブロードバンドを推進する会(大島正樹代表)」が誘致活動を開始しました。

※美野里地域のうち羽鳥地区はサービス提供済み

美野里地域で光ファイバ開通を目指し
小美玉市ブロードバンドを推進する会が
誘致活動を開始

6月の茨城空港見学会



新設滑走路建設現場

毎月恒例となりました6月の見学会は、一般公募による20名の参加により、茨城空港の新滑走路と茨城空港のアクセス道路として整備が進む東関東自動車道水戸線の茨城ジャンクション(仮称)を見学しました。

参加者は、国土交通省の現地詰所で担当官から茨城空港の概要説明や新滑走路の舗装構成などの説明を受け、建設中の新滑走路では手のひらサイズの石に茨城空港の夢や期待などを記入したメッセージ石の投入を行いました。



メッセージストーンは、整備中の新滑走路の舗装下の路盤材として使用されます。

また、東関東自動車道水戸線と北関東自動車道の交差点部である茨城ジャンクション(仮称)の建設現場では、建設現場を見学しながらネクスコの担当者による高速



東関東水戸線茨城 JCT(仮称)見学

速く！遠く！高く！渾身の力を込めて 第2回 小美玉市小学生陸上記録会

天候にも恵まれた5月28日、石岡市の総合運動公園陸上競技場において、小美玉市内の全小学校6年生による陸上記録会が開催されました。子どもたちは自己ベストの更新をめざして、それぞれの種目において精一杯力を出し切りました。結果は、次のとおりです。



〈平成20年度 小美玉市小学校陸上記録会結果〉

	種目名	男子					
		1位	2位	3位	4位	5位	6位
男 子	50m	8秒12 丸山 翔(上吉影)	8秒18 小松崎佳太(上吉影)	8秒43 近藤 駿也(羽鳥2)	8秒45 小林 薫(羽鳥1)	8秒54 渡邊 篤也(小川2)	8秒55 渡邊 聖也(玉里北)
	100m	14秒30 ◎森田 大貴(竹原2)	14秒47 ◎高野 隼(小川2)	14秒95 佐藤 優一(竹原2)	15秒12 成田新之介(玉里北)	15秒21 兼子 周也(堅倉松)	15秒36 阿部 涼太(竹原2)
	200m	29秒69 ◎戸塚 匠(橋1)	30秒16 三好 学(羽鳥2)	30秒77 栗原 毅(竹原1)	31秒31 飯島 光(納場2)	31秒91 新谷 頌己(玉里北1)	31秒98 澁谷 雅聖(橋1)
	800m	2分30秒36◎生稲 将光(野田1)	2分36秒90◎茅根 光洋(羽鳥2)	2分43秒70 中山 広貴(納場1)	2分45秒24 菅井 晃平(橋2)	2分46秒48 小沼 蒼(小川2)	2分47秒28 小松 大輝(玉里1)
	60mハードル	10秒23 ◎嶋見 椋夏(羽鳥2)	10秒49 ◎坂場 功司(上吉影)	10秒77 ◎栗崎 湧輝(竹原1)	11秒05 手賀 龍斗(堅倉松)	11秒36 堀米 隼輔(羽鳥1)	11秒36 鶴巻 俊介(小川1)
	400mリレー	58秒25 竹原2	58秒86 玉里北	58秒87 羽鳥1	58秒96 竹原1	58秒97 羽鳥2	59秒96 上吉影
	走り幅跳び	3m95cm ◎小林 大佑(玉里北)	3m91cm ◎久保田大貴(羽鳥1)	3m78cm 亀山 空音(小川1)	3m59cm 新妻 直樹(玉里1)	3m53cm 那良 恭生(羽鳥1)	3m51cm 保田 真人(羽鳥2)
	走り高跳び	1m33cm ◎加藤 聡(羽鳥1)	1m30cm ◎佐藤 涼介(竹原1)	1m27cm ◎小沼 大輝(玉里北)	1m15cm 浅野 風雅(小川2)	1m15cm 川島 淳(下吉影)	1m15cm 高橋 舜(玉里)
	ボールスロー	60m12cm◎櫻井 瞭(玉里北)	54m31cm 北川 光(玉里東)	52m36cm 平野聖太郎(竹原1)	50m45cm 岡野 悠人(玉里北)	46m65cm 吉野 涼太(竹原2)	46m28cm 井樽 直也(下吉影)
	女 子	種目名	1位	2位	3位	4位	5位
50m		8秒29 小松崎芹菜(野田)	8秒37 福本 真子(玉里東)	8秒43 郡司 麻衣(堅倉松)	8秒46 鬼沢 衣美(上吉影)	8秒53 長島 愛(橋2)	8秒62 井坂 晴花(小川1)
100m		14秒84 ◎鶴見 菜奈(羽鳥1)	15秒06 ◎藤平 真由(小川1)	15秒53 長藤 美咲(玉里北)	15秒78 長谷川 茜(玉里北)	15秒80 田口 里美(上吉影)	15秒90 久保田優香(羽鳥2)
200m		30秒76 福田美和子(納場1)	31秒30 瀧田 唯(橋1)	31秒32 井本 美咲(羽鳥2)	31秒97 羽石 真梨(野田)	32秒28 永井 千夏(納場2)	32秒65 井坂 梨乃(堅倉松)
800m		2分41秒72◎坂戸ひより(野田1)	2分47秒16 金田 彩花(羽鳥2)	2分48秒63 松本 絢佳(納場1)	2分52秒82 大和田愛美(羽鳥1)	2分57秒73 大林 真弓(納場2)	2分58秒4 牧 瑛梨奈(小川2)
60mハードル		11秒08 ◎藤井みず希(羽鳥2)	11秒52 笹川 瑠那(野田)	11秒80 倉田 沙樹(小川1)	11秒95 文倉 花菜(羽鳥1)	11秒97 堤 祐花(橋1)	12秒11 湯浅 日向子(野田)
400mリレー		60秒42 羽鳥2	61秒54 小川1	61秒72 野田	62秒33 上吉影	62秒66 羽鳥1	63秒10 堅倉松
走り幅跳び		3m63cm 種橋みちる(玉里東)	3m39cm 岡野沙也佳(小川2)	3m38cm 沼田 佳奈(野田)	3m38cm 岡野 優希(竹原1)	3m35cm 橋本 藍(玉里)	3m19cm 酒井 南海(羽鳥1)
走り高跳び		1m14cm 原田 彩乃(橋1)	1m14cm 八畷 裕衣(納場2)	1m11cm 大月 友美(納場2)	1m11cm 岩永 綾夏(納場1)	1m11cm 川崎 成美(野田1)	1m11cm 加藤 結花(納場1)
ボールスロー		35m01cm 矢口 綾香(玉里1)	31m75cm 夏井 美咲(玉里北)	31m49cm 今泉佳菜子(玉里北)	30m75cm 伊藤 美紀(上吉影)	29m85cm 堤 紗耶花(橋2)	26m33cm 郡司 結花(玉里北)

※◎印は新記録 ※60mハードルのハードル数は、平成19年度から6台で実施(平成18年度は5台)

第2回小美玉市文化協会祭を開催

小川文化センター、四季文化館(みの〜れ)、生涯学習センターコスモスの3会場において、さまざまな作品の展示をはじめ、舞台発表、体験コーナーなどが行われ、たくさんの方が来場しました。

展示



発表



体験



情報ガイド

福医療福祉受給者証が 新しくなります

医療福祉費制度は医療費の一部負担を公費で助成する制度です。

一人親家庭及び障がい者の医療福祉費受給者証の有効期限は毎年6月30日までとなっており、対象者の方に新しい受給証を送付しましたので、7月1日からご使用ください。

なお、高齢障がい者の住所地特例制度を受けていた方については、現住所地での交付となりますので、手続きが必要です。

医療保険課 医療福祉係

☎48-1111
内線1106
小川総合支所 総合窓口課
内線2101
玉里総合支所 総合窓口課
内線3104



小美玉市男女共同参画審 議会の委員を募集します

市では、男女共同参画社会の形成の推進に関する重要事項について調査・審議いただく「小美玉市男女共同参画審議会」を設置することになりました。これに伴い、本審議会委員（15名以内）のうち、次のとおり公募による委員を募集します。

小美玉市の男女共同参画社会の実現に向けて、皆さんの積極的な参画をお願いします。

募集人員 4名

応募できる方

- (1) 市内に住んでいる方で、平成20年4月1日現在、満20歳以上の方
- (2) 男女共同参画について関心があり、積極的なご意見をお持ちの方
- (3) 年3回程度開催される審議会に出席いただき、積極的な発言をしていただける方

※任期は2年間です。

応募方法

次の2つの書類を提出（持参・郵送・FAX・Eメールのいずれか）していただきます。

- (1) 応募申込書（本庁企画調整

課及び各総合支所総合窓口課にて配布。小美玉市ホームページからもダウンロードできます。

- (2) レポート「男女共同参画社会の実現に向けて私が思うこと」（400字程度）

※応募書類は返却しません。

応募期間 7月15日（火）～

8月12日（火）必着

選考方法 書類による選考

市庁市長公室企画調整課

男女共同参画係

〒319-0192

小美玉市堅倉835

☎48-1111 内線1232

FAX 48-1199

Eメール

kkkaku@city.omitama.lg.jp

不動産公売案内

茨城租税債権管理機構では、一般の方も参加できる入札により不動産を公売しますので参加してみたいかがですか。午後0時50分から受付を開始し、1時から入札についての説明を行います。下記のホームページにアクセスしていただければ、詳しい内容がご覧いただけます。また、ご質問等がございましたら、問い合わせ先までご連絡ください。

とき 8月5日（火）

午後1時20分～2時

ところ 水戸合同庁舎2階大

会議室（水戸市柵町1-3-1）

公売対象不動産

売却 区分番号 20-36

見積価額 1,830,000円

（公売保証金190,000円）

財産の表示（登記簿による表示（物件1））

所在 小美玉市下吉影字南原

地番 2034番6

地目 雑種地

地積 756㎡

その他 中止になる場合があります。

茨城租税債権管理機構

水戸市柵町1-3-1

水戸合同庁舎7階

☎029-225-1221

http://www.ibaraki-sozei.jp/

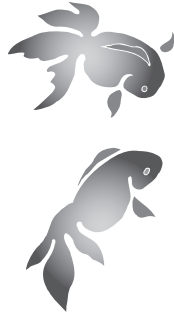

小美玉市家族介護 慰労事業のご案内

小美玉市では、在宅の寝たきり高齢者または認知症高齢者等に介護を行っているご家族への労苦に報いるため「家族介護慰労金」の支給事業を実施します。

支給対象者

- 次のすべてに当てはまる方
- (1) 小美玉市に住民票がある方
- (2) 要介護4または5（相当する者を含む）と認定された

株式会社 **笹光建設**

〒311-3416 茨城県小美玉市与沢253-37
TEL 0299-54-0618 FAX 0299-54-0421
www.sasamitu.co.jp/

ささみつ 検索

新築/増改築/小さなリフォームなど

在宅高齢者（昭和18年7月31日までに生まれた方）を常時介護する同居者

(3) 市民税非課税世帯に属する方

支給条件等

- (1) 平成19年8月1日から平成20年7月31日までの間に介護保険サービスを利用していないこと。（ただし、1週間以内のショートステイの利用を除く。）
- (2) 3か月以上の入院をしていないこと。

支給額 年額10万円

申請期間 8月4日（月）～

申請方法 支給申請書に必要事項を記入のうえ提出してください。

※支給申請書は福祉事務所介護福祉課(玉里総合支所内)、各福祉事務所福祉係にあります。

福岡 小美玉市福祉事務所介護福祉課
高齡福祉係(玉里総合支所内)

☎ 48-1111(代)
内線 3111

小美玉市福祉事務所小川支所
福祉係(小川総合支所内)

☎ 48-1111(代)
内線 2111

小美玉市福祉事務所美野里支所
福祉係(四季健康館内)

☎ 48-1111(代)
内線 4008

第17回トワイライト テニス大会参加者募集!

とき 8月2日(土)

受付 午後3時
午後9時30分閉会予定

予備日 8月9日(土)
ところ 希望ヶ丘公園テニス
コート

種目 男子・女子各ダブルス

試合方法 クラス別ブロックリーグ戦
(クラスについては申込書に記
入・参加者数により考慮)審判
は、セルフジャッジ

参加資格 どなたでも
(オープン参加とします)

参加料 1ペア2,000円

申込期間 7月10日(木)～
25日(金)

主催 小美玉市美野里テニス協会

福岡 希望ヶ丘公園管理センター

☎ 47-0167
テニス協会事務局 猪狩
090-2556-6018

中小企業事業主の皆さまへ! 退職金は国の制度で

中退共制度は、中小企業で働
く従業員のための外部積立型の国
の退職金制度です。

掛金助成や税法上の優遇な
ど、有利な特典がいっぱいです。

安全・確実な中退共制度をご利
用ください。

福岡(独)勤労者退職金共済機構

中小企業退職金共済事業本部
☎ 03-3436-0151(代)

白河診療所休診日

白河診療所は8月14日(木)・
15日(金)が休診となります。

8月は経済産業省主催の 電気使用安全月間です!



「茨城空港親子見学会」参加者募集!

市では、平成21年度の開港に向けて工事が進む、首都圏の北の玄関口『茨城空港』への親子見学会の参加者を募集します。参加ご希望の方は、以下の内容をご覧のうえご応募ください。なお、参加は無料ですが、先着順ですので、定員になり次第締め切らせていただきます。お早めのご応募をお待ちしています。



1. 開催日時等

■開催日時 8月21日(木) 午後1時から午後4時ごろ
*参加者が決定次第、詳細について事務局からご連絡(8月11日ごろ)します。

2. 募集対象及び定員

■対象 市内の小学校に在学する小学生(4年生～6年生)とその保護者2人1組に限ります。
■定員 15組30名程度
*定員になり次第、締め切らせていただきます。

3. 応募方法

なるべく電子メールかファックスで、①児童の氏名(ふりがな)・住所・生年月日・性別・年齢・学校名・学年②保護者の氏名(ふりがな)・住所・生年月日・性別・電話番号・年齢・職業・役職をご記入のうえ、お申込みください。

【注意】 ※参加希望者(児童)は、保護者の同意を得たうえでご応募ください。
※記入漏れがあると、空港見学会ができない場合がありますので、よろしくお願ひします。

4. 応募締切日

■8月1日(金)必着

5. 応募・問い合わせ(事務局)

〒319-0192 小美玉市堅倉835番地
小美玉市 市長公室 空港対策課内
「茨城空港夏休み親子見学会」担当
☎ 48-1111 内線 1171
FAX 48-1199
電子メール kuko@city.omitama.lg.jp
ホームページ <http://www.city.omitama.lg.jp/hyakuri/index.html>

文部科学省所管 日本ボールルームダンス連盟認定

ダンス アカデミー美野里



社交ダンス
教室

会員募集中! 初心者 熟年者大歓迎!
詳細はiタウンページ(インターネット)に掲載中

小美玉市江戸165-3 ☎ 0299(48)2568
JBDFプロダンスインストラクター
半澤誠悦・松本悦子

北海道生まれの



いばらきコース 連携店

(株)エイフルコーポレーション

TEL:0299-47-0882 URL:<http://www.ablecorp.jp>

はつらつ運動教室 参加者募集

～「腰や膝の痛みを何とかしたい」「運動不足かも…」という方は、必見!～

この教室では、体の柔軟性を高め、足腰の筋力を強化するためのストレッチ体操や筋力トレーニングを行います。これは腰痛・肩こりの改善、骨粗しょう症の予防にも効果的です。日々の生活に運動が習慣化され“痛みが和らいだ・体を動かすのが楽になった”等の改善が見られるよう、定期的に運動効果をはかりながら、半年間かけてサポートします。健康維持のためには食事も重要な鍵となりますので、食生活面からも支援していきます。体を動かす爽快感を味わってみませんか。

対 象 50歳～69歳の方で6か月間継続して参加できる方

※治療中の方は医師の運動許可が必要です。

定 員 30名（初めての方は優先）

場 所 玉里保健福祉センター

講 師 健康運動指導士 阿部 夕子 先生

保 険 料 1,000円(6か月分) ◎初回9月2日にお預かりします。

▼さらに、10月にセラバンド代(800円程度)を集める予定です。



☆セラバンドとは…

腹筋や背筋、腕や足の筋力を高めるために用いるゴム製のものです。10月ごろから使用する予定です。購入後は、自宅でも継続してお使いいただくことができます。

持 ち 物 健診結果表(最近のもの)、室内履き、バスタオル、飲み物(水分補給用)、タオル、筆記用具、運動のできる服装でお越しください。

日 程 全24回

9月	2日(火)	9日(火)	18日(木)	24日(水)		午後1時～3時30分
10月	3日(金)	10日(金)	17日(金)	24日(金)	31日(金)	午後1時～3時30分
11月	5日(水)	10日(月)	28日(金)			午前9時30分～正午
12月	3日(水)	12日(金)	17日(水)	24日(水)		午後1時～3時30分
1月	8日(木)	15日(木)	22日(木)	29日(木)		午前9時30分～正午
2月	4日(水)	12日(木)	20日(金)	25日(水)		午後1時～3時30分 (20日は 午前9時30分～)

※随時、血圧・体脂肪・腹囲・骨密度測定、体力テストなども行います。

申込期間 7月30日(水)～8月8日(金) (土日を除く平日 午前8時30分～午後5時30分)

※定員になり次第締め切らせていただきます。

【申込み・問い合わせ】 健康増進課 玉里保健係(玉里保健福祉センター内) ☎ 48-1111 内線 3310・3311



熱中症を予防しよう

～暑い夏を乗り切るための

予防と対処法～

もうすぐ梅雨明け。急に暑くなるこの時期に注意したいのが熱中症。夏季の炎天下に多く見られますが、最近は室内での発生も増えています。熱中症による死亡事故も多発しており、決して軽視できない病気です。熱中症の予防を心がけ、楽しく安全な夏を過ごしましょう。

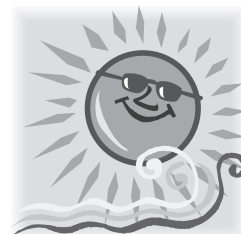

●熱中症とは？

熱中症は、周囲の温度に体が対応できず、体内の水分・塩分などのバランスが崩れ、体温調節がうまくできなくなることによって起こります。具体的な症状は次のとおりです。

重症度	症状
軽症	足やお腹の筋肉に痛みを伴ったけいれん
中等症	頭痛、めまい、吐き気、強い疲労感、体がだるくなる
重症	足がもつれふらつく、立ち上がれない、応答が鈍い、意識がもうろうとする

●暑い日だけが要注意？

熱中症は、梅雨明けの7月下旬から8月にかけて最も多く発生します。風が弱い、日差しが強いなどの環境で起こりやすくなります。しかし注意が必要なのは夏の暑い日だけに限りません。次のような場合にも起こりやすいので、油断禁物です。

- ◆それほど気温が高なくても湿度が高い日
- ◆梅雨明けなど、急に暑くなり体が暑さに慣れていない時
- ◆時間にすると、午前10時から午後4時の間に多い

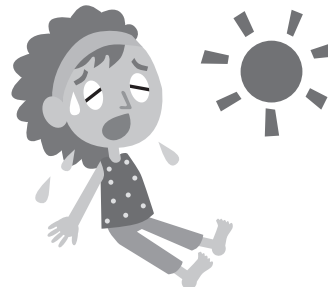

●熱中症は予防できる！予防の3原則

①暑さ・湿度を避けよう

屋外では日陰を歩き、つばの広い帽子をかぶるようにしましょう。室内でもカーテン・すだれを活用し、日光を遮るのもよいでしょう。服装はできるだけ薄着にし、吸湿性や通気性のよいものを選びましょう。

②こまめに水分補給を

水分を補給しないと脱水状態となり、体温調節がうまくできなくなります。のどが渇く前に水分補給をすることが大切です。運動時には15分ごとにコップ一杯程度の水をとり、入浴後もしっかりとるようにしましょう。特に高齢者はのどの渇きを感じにくいいため、脱水症状になりがちです。お出かけ前や寝る前など意識的にとるよう心がけましょう。

③規則正しい生活を

体調が悪いと体温調節能力も低下し、熱中症になりやすくなります。暑さで食欲がなくても、バランスのとれた食事をきちんとすることが大切です。また寝苦しい夜でも睡眠を十分とるよう心がけ、体調管理に努めましょう。

●熱中症になってしまったら？

すぐに風通しの良い日陰など涼しい場所へ移り、衣服を脱がせて体を冷やし、うちわや扇風機などで扇ぎましょう。スポーツドリンクなどの水分を与えることも大切です。必ず誰かがそばに付き添い見守ります。自分で水分の摂取ができない場合や症状が改善しない場合は、早めに病院を受診しましょう。

四季の歌

～季節を詠む 時流を詠む～

小川短歌会

著我の花は疎林の傾斜を埋めつくして咲き盛りある風寒き中を
立ち居するたび痛み走る膝頭いよいよ我も古い深めるか
一ぱいの飯に飢えたる日もありし戦争に明けくれし吾の青春
節搏し手に筆持ちて描きました娘の姑に桜の絵手紙
みささぎの玉砂利を踏む靴の音森にひびかい空にこだます

宮本長治
山口清
山田みどり
沼田智恵子
根本啓子
幡谷

みのり短歌クラブ

防犯帽かぶりし夫は朝毎に登校の子ら見守りて立つ
さまさまに流しし涙の思い出を夜空の星にしばし語れり
残年を過誤なく生きる誓いとも支えともなし歌捨てずいる
大空ゆ降りくる桜の花ぶき浄土のごとき唯信寺の庭
うぐいすの声きこえくる川堤よもぎ摘みいる風のなき午後

碓谷きえ
松島夏江
吉野年雄
大平勇次
藤井とり子

みのり短歌教室

戸もあけずセールスマンを断わりて花粉の多き昼を籠りぬ
尺五寸万の花房棚うづめ仰ぐ頭に触れかすかに揺れる
四百年もどる心地す柿右衛門赤絵は白に生かされて冴ゆ
去年の夏植えて枯れたるレンゲショウマ二本となりてこの春芽ぶく
水張田に去年と同じ路地映り小学生の田植え賑わう

武藤節子
石崎絹子
皆藤豊子
小林英子
小藤まさ

玉里短歌会

築山に新種の雑草茂れるを「たんぼぼ」と言い摘みとる老母
夏木立の下に憩えば風運ぶバラの香りと若葉の薫り
母の日の嫁御孫娘のプレゼント八十路間近かの温もりにいる
いかんせん歳なればなどとガラス戸に吾が身写して反り返り見る
山裾に浅黄に芽吹く椎の樹々小き山脈なして連なる

柴野哲
野口初江
小松初江
石橋ひそ
池上昭

小川俳句会

梅雨空や輪島朝市人の列
石庭を染めてさつきの花ざかり
卵の花や白く明るく畑境
日が暮れて宿は何処かほととぎす
水満々早苗田遊ぶちぎれ雲

内田とみ
清水静子
田山一男
国友信子
河原井美代

みづうみ俳句会

背の敷を貫ぬくように今年竹
病む母に窓一枚の梅雨の空
山法師雨やむ空に深呼吸
万緑を野生馬駆ける草千里
朝靄の包む花栗句ひ濃し

長島久美子
中島恵子
榎本喜代子
堺重夫
和田一晴

みのり俳句会

老友と話のつきぬ若葉陰
鯉のぼり程よく泳ぐ風のあり
筍を探り掘りする息あらし
一休みそこにも土筆生えてをり
我が郷土水田拡がり美しく

井坂輝子
宇津野岩子
木名瀬やえ子
坂原光草
篠原新草

櫻の会

旅立ちに言葉はいらぬ立葵
今日一日我が家の蝶で居てほしい
おーい癌よビール一気のみかかって来い
山里の一夜の想ひ河鹿鳴く
夏蝶のもつれ運命的出逢い

村田妙子
渡部みつえ
岡島静進
林村小夜子
木村

くるみ俳句会

絵具にも足りぬ色あり五月かな
雨後の庭色極まりし花菖蒲
下校児の透りし声や著我の花
椎の花山路岐るる道しるべ
一株の薔薇に見とれし雨の園

福島邦誉
宮登志子
安彦昭子
荒井栗山
大塚幸子

玉里俳句おたまじゃくしの会

昼顔の今を盛りと放置畑
夏めくや素足に馴じむ布草履
一村を囲む田園風光る
廃線の駅だけ残り青田中
濃淡の緑重ねて若葉山

浅野誠
矢野友誠
清水昭子
斉藤富子
大石康子

「第23回国民文化祭・いばらき2008 演劇祭」の物産展コーナーに出店して下さる方を募集します!

第23回国民文化祭・いばらき2008 演劇祭の開催にあたり、来場するお客さまをおもてなしするために小美玉市の特色ある物産展を計画しており、下記の出店条件を満たす方を募集します。

なお、応募多数の場合は企画委員会で選考させていただきます。

開催日 平成20年11月2日(日)・3日(祝)
 予定時間 午前9時～午後5時
 場所 小川文化センター玄関前の広場(屋外)
 集客見込 1日延べ2000人
 締切日 7月31日(木)

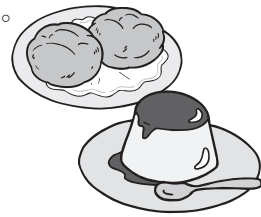

■出店条件

- 小美玉市で生産されている農畜産物 ●小美玉市内の店舗・工場等でつくられている農畜水産物加工品
- 小美玉市内の店舗・工場等でつくられている製造菓子 ●小美玉市でつくられている工芸品・民芸品・おみやげ品等

【問い合わせ】 生活文化課 小川文化センター ☎58-0921 (担当 林)

裁判員制度 Q & A



裁判員制度とは、国民の皆さんに裁判員として刑事裁判に参加してもらい、被告人が有罪か無罪か、有罪の場合どのような刑にするのかを裁判官と一緒に決めてもらう制度です。

裁判員制度は、国民皆さんの積極的な協力をなくしては成り立たない制度です。

このQ & Aを通して、裁判員制度に理解を深め、刑事裁判に参加することへの負担感や不安感を少しで軽減していただきたいと思います。

Q1 裁判員はどのようにして選ばれるのですか？

A1 裁判員は、衆議院議員の選挙権を有する人の中から選びます。具体的な裁判員選任の流れは次のとおりです。

① 裁判員候補者名簿の作成

選挙権のある人の中から、翌年の裁判員候補者となる人を毎年抽選で選び、裁判所ごとに裁判員候補者名簿を作ります。この名簿に載った方には、その旨を通知します。

② 事件ごとくじで裁判員候補者が選ばれます(裁判の6～8週間前)

実際に裁判員裁判を行うことになった際に、裁判員裁判の対象となる事件ごとに、裁判員候補者名簿の中から、さらにくじでその事件の裁判員候補者を選び、呼出状を送ります。呼出状には裁判員を務めていただく期間を記載する予定です。通常は、同時に質問票をお送りして、辞退事由等の有無を確認します。選ばれた方には、呼出状で裁判所に来ていただく日時等をお知らせします。

③ 裁判所で、候補者から裁判員を選ぶための手続きを行います(通常は、裁判当日午前中)

裁判長から、事件との利害関係の有無、不公平な裁判をするおそれの有無、辞退希望の有無、理由などについて質問されます。

④ 裁判員となる人を決定します

裁判所は辞退を認めるか、不適格事由に該当しないかなどを考慮しつつ、最終的にはくじも交えて裁判員6人を決定します。必要な場合は補充裁判員も選びます。

検察官や弁護人は、裁判員に選任しない人を指名することができます(原則として各4人まで)。

⑤ 裁判員裁判が始まります(通常は、裁判当日午後)



わが家の アイドル



おおしま けいた
大島 慶太ちゃん

(平成 19 年 4 月 26 日生)

◆音楽を聴くのが大好き、慶太くん。
元気で優しい子になってね。

続けています!

玉里そば打ち同好会の皆さん

玉里そば打ち同好会は、発足して10年目を迎え、ますます活動盛んなグループです。現在の会員数は、28名で、毎月2回の定例講習会を実施しており、そば打ち技術の向上に励んでいます。また、そば好きが高じて15アールの畑でそばを耕作栽培し、そば粉を収穫できるまでになりました。

今まで蓄えた技術、知識をもとに、介護施設への慰問や、子ども会を集めて地元産のそば粉を利用してそば打ち会を実施して、多くの人に手打ちそばを試食していただいています。



地域で各地区コミュニティのイベントが行われました!



▲ 5月31日 ふれあい祭り
(納場地区コミュニティ)



▲ 6月1日 ふれあい広場(羽鳥地区コミュニティ)



▲ 6月14日
ふるさとウォーキング&
ウォッチング
(竹原地区コミュニティ)

やすらぎの里小川のあじさい。
見ごろは7月10日ごろ。▶

7月 休日診療当番医(外科) 緊急診療所(内科・小児科) 7月

緊急診療所(石岡市医師会病院内) ☎23-3515

◆受付 午前9時~11時30分・午後1時~3時30分			休 日	7月20日・21日・27日 ◆受付 午前9時~11時30分 午後1時~3時30分
日	外 科	外 科		
20	斉藤病院 (石岡市)	☎(26)2131	夜 間	7月19日・20日・21日・26日・27日 ◆受付 午後7時~10時30分
21	石岡循環器科脳神経外科病院 (小美玉市)	☎(58)5211		
27	渡辺クリニック (石岡市)	☎(26)7633		

◆病气やケガのとき、お医者さんを探す(24時間対応) ☎029-241-4199

◆お子さんが急な病气などで相談したい時(相談時間:午後6時30分~午後10時30分) ☎029-254-9900

〈編集・発行〉小美玉市役所秘書広聴課

☎0299-48-1111 内線1221



この広報紙は、環境に優しい大豆インキで印刷しています。



携帯電話から市政情報がご覧になれます。

<http://www.city.omitama.lg.jp/mobile/index.html>

平成20年7月10日 広報おみたま 24

次回広報おみたま8月号の発行日は8月21日(木)です。